



# DOMOV DĚDINA

Domov Dětina

Nádražní 709

517 73 Opočno

[opocno@domov-dedina.cz](mailto:opocno@domov-dedina.cz)

IČO: 428 86 163



## Zpráva o činnosti organizace za rok 2025

Zpracovala: Ing. Jana Truhlářová

## Obsah

<b>1</b>	<b>Základní údaje o organizaci.....</b>	<b>3</b>
<b>2</b>	<b>Přehled plnění úkolů v oblasti hlavní činnosti organizace .....</b>	<b>4</b>
2.1	Historie .....	4
2.2	Současnost .....	4
2.3	Hlavní předmět činnosti.....	5
2.4	Domov se zdravotním postižením .....	7
2.4.1	Činnost jednotlivých středisek Domova Dědina .....	14
2.5	Chráněné bydlení .....	26
<b>3</b>	<b>Přehled a plnění úkolů v oblasti personální .....</b>	<b>31</b>
3.1	Struktura zaměstnanců dle profese, průměrné platové třídy, dle vzdělání .....	31
3.2	Organizační struktura 2025 .....	33
3.3	Průměrný plat .....	34
3.4	Přehled ukazatelů z vyplacených mezd 2025 .....	36
3.5	Vzdělávání pracovníků v roce 2025 .....	37
<b>4</b>	<b>Přehled a plnění úkolů v oblasti hospodaření .....</b>	<b>38</b>
4.1	Výnosy.....	38
4.2	Náklady.....	43
4.3	Energie.....	46
4.4	Hospodaření organizace k 31. 12. 2025 .....	46
4.5	Závazné ukazatele.....	48
4.6	Obdržené dotace .....	48
<b>5</b>	<b>Plnění úkolů v oblasti nakládání s majetkem.....</b>	<b>49</b>
5.1	Investice a veřejné zakázky .....	49
5.2	Údržba svěřeného majetku .....	52
5.3	Přehled majetkových účtů .....	54
<b>6</b>	<b>Přehled o tvorbě a čerpání fondů .....</b>	<b>56</b>
<b>7</b>	<b>Autoprovoz .....</b>	<b>60</b>
7.1	Oprava a údržba automobilů.....	62
<b>8</b>	<b>Kontrolní činnost .....</b>	<b>64</b>
<b>9</b>	<b>Inventarizační zpráva .....</b>	<b>66</b>
<b>10</b>	<b>Zpráva v oblasti poskytování informací .....</b>	<b>67</b>

# 1 Základní údaje o organizaci

Název: Domov Dědina  
Sídlo: Nádražní 709, 517 73 Opocno  
IČO: 428 86 163  
Zastoupená: Mgr. Alenou Goisovou – ředitelkou  
Telefon: 493 814 563  
Email: [opocno@domov-dedina.cz](mailto:opocno@domov-dedina.cz)  
Web: [www.domov-dedina.cz](http://www.domov-dedina.cz)

Domov Dědina je samostatná příspěvková organizace s právní subjektivitou, jejímž zřizovatelem je Královéhradecký kraj.

Zapsaná v obchodním rejstříku vedeném u Krajského soudu v Hradci Králové v oddílu Pr, vložce 702.

Poskytuje celoroční pobytové služby **v domově pro osoby se zdravotním postižením** dospělým osobám s mentálním postižením, případně s přidruženou tělesnou či smyslovou vadou. Od 1.2.2014 je také poskytovatelem služby **chráněného bydlení**, které je určeno dospělým osobám s lehkým mentálním postižením.

**Kapacita** pobytové služby je 122 uživatelů a chráněného bydlení 29 uživatelů.

Posláním služby domov pro osoby se zdravotním postižením (DOZP) je formou celoročních pobytových služeb poskytovat pomoc a podporu dospělým osobám s mentálním a kombinovaným postižením, které nemohou žít samostatně nebo s podporou terénních služeb ve svém přirozeném bydlišti tak, aby uživatelé služeb směřovali v maximální možné míře ke své psychické a fyzické soběstačnosti a samostatnosti a aby se co nejvíce začlenili do společnosti.

Posláním služby chráněného bydlení (CHB) je poskytnout bydlení dospělým lidem s lehkým mentálním postižením nebo s Aspergerovým syndromem, kteří potřebují podporu při obstarávání běžných denních záležitostí. Míra podpory je dojednána individuálně s každým uživatelem služby v takovém rozsahu, aby mu umožnila žít co nejvíce samostatně, životem srovnatelným s jeho vrstevníky.

## 2 Přehled plnění úkolů v oblasti hlavní činnosti organizace

### 2.1 Historie

Z odkazu Růženy a Jana Sobotových roku **1928** byl založen Svatojánský ústav pro péči o **hluchoněmé a slabomyslné ženy** /dobový název/, který sídlil v Hradci Králové.

**14.12. 1951** byl přesídlen do prostor **opočenského kapucínského kláštera**, kde do roku 1982 o obyvatelky pečovaly výhradně řádové sestry, poté byla jejich péče nahrazena civilním personálem.

Do roku 1985 se pohyboval počet obyvatelk kolem třiceti. V roce 1986 byla dokončena výstavba dvou budov okálového typu v prostorách klášterní zahrady a kapacita ústavu vzrostla na 101 obyvatelk.

V roce 1999 přibylo k opočenskému zařízení středisko v Klášteře nad Dědinou, které umožnilo osmi ženám žít poměrně samostatný a nezávislý život.

V září **2005** byl položen základní stavební kámen pro výstavbu nového zařízení. Projekt je řešen jako soubor staveb ve třech lokalitách: v Opočně, Českém Meziříčí a Přepychách.



Výstavba byla dokončena v **srpnu 2007** a obyvatelé starého kapucínského kláštera se přestěhovali do nových prostor.

Tím se uzavřela etapa opočenského Ústavu sociální péče. Tento název přestalo zařízení používat.

Současný platný oficiální název je **Domov Dědina**.

### 2.2 Současnost

V nově vybudovaném zařízení rozmístěném do čtyř středisek (Opočno, Klášter nad D., České Meziříčí, Přepychy) žijí uživatelé služby od roku 2007. Výstavba střediska v Hradci Králové městská část Roudnička byla dokončena v září 2023.

Od 1. 2. 2014 domov poskytuje sociální službu chráněné bydlení ve městech Nové Město nad Metují, Jaroměř a Třebechovice pod Orebem. Od 1. 1. 2016 byla služba rozšířena o další středisko v Náchodě a od 1.6.2020 o nové středisko v Jaroměři – dům v ulici Dr. Paula. V roce 2023 Královéhradecký kraj předal organizaci dům do užívání v ulici Na Františku v Novém Městě nad Metují.

## 2.3 Hlavní předmět činnosti

Zastupitelstvo Královéhradeckého kraje s účinností od 1.10. 2009 vydalo na základě zákona č. 129/2000 Sb., o krajích (krajské zařízení), ve znění pozdějších předpisů a zákona č. 250/2000 Sb., o rozpočtových pravidlech územních rozpočtů, ve znění pozdějších předpisů zřizovací listinu příspěvkové organizace Domov Dědina v souladu s usnesením ZK/8/435/2009 pod č.j. 12605/SV/2009/Ta.

Ve Zřizovací listině byly vymezeny poskytované služby v souladu se zákonem č. 108/2006 Sb., o sociálních službách, ve znění pozdějších předpisů dle § 48 – *domovy pro osoby se zdravotním postižením*. Poskytují se pobytové služby osobám, které mají sníženou soběstačnost z důvodu zdravotního postižení, jejichž situace vyžaduje pravidelnou pomoc jiné osoby.

Dodatkem č. 3 zřizovací listiny ze dne 4. 11. 2013 byl okruh činnosti rozšířen o službu *chráněné bydlení dle § 51* zákona č. 108/2006 Sb.

### *Naplňování základního poslání Domova Dědina vychází z následujících principů:*

- člověk s mentálním postižením má stejná práva a svobody jako ostatní občané,
- služby jsou poskytovány na základě individuálních potřeb, cílů a preferencí uživatele,
- při poskytování služby musí být maximálně respektována lidská důstojnost,
- uživatel má právo na respekt vůči kulturním, náboženským, sexuálním a emočním potřebám,
- uživatel má právo na soukromí pro sebe, svůj majetek, své záležitosti,
- uživatel má právo na individuální přístup a osobní nezávislost,
- uživatel má právo na vlastní volbu a odpovědnost za činy,
- uživatel musí mít přístup k formálním postupům podávání stížností,
- služby jsou poskytovány jen v nezbytně nutné míře podpory a pomoci, aby byla zachována možnost dalšího rozvoje osobnosti uživatele,
- služby jsou poskytovány kvalifikovaným personálem, své znalosti si pracovníci prohlubují při soustavném vzdělávání,
- při poskytování služeb spolupracuje zařízení s odbornými pracovišti, institucemi a zařízeními,
- služby jsou poskytovány pružně a jsou přizpůsobovány potřebám uživatelů,
- veškeré služby jsou poskytovány v souladu s principy naplňování standardů kvality v sociálních službách a další platnou legislativou.

### **Domov pro osoby se zdravotním postižením**

**Vize: „Nebýt ve službě vidět“**

Cílem je poskytovat takové služby, které přispějí ke zvýšení či dosažení nezávislosti uživatelů na sociální službě způsobem, který jim umožní žít v podmínkách podobajících se běžnému životu v domácím prostředí a podporovat je k osvojení si takových dovedností, které jim umožní stát se součástí společenství. Organizace vytváří příležitosti k tomu, aby uživatelé mohli v maximální možné míře uplatňovat vlastní vůli, jednat na základě vlastních rozhodnutí. Snahou je podporovat uživatele při využívání přirozených vztahových sítí, služeb místních institucí a pracovních pokusech nebo v pracovním uplatnění v různých organizacích.

## **Chráněné bydlení**

**Vize: „Chci žít v místě, kde to znám“**

Cílem služby je podporovat uživatele tak, aby zvládl žít bezpečně a samostatně v bytě, v běžné zástavbě a pokud možno ve svém přirozeném prostředí. Uživatelé jsou podporováni v obstarávání osobních záležitostí a trávení volného času dle svých představ. Uživatelé jsou vedeni k co největší samostatnosti a zodpovědnému rozhodování o svém životě. Snahou je identifikovat rizikové situace pro uživatele a podporujeme ho tak, aby i v době nepřítomnosti pracovníka v domácnosti tyto situace zvládl sám nebo uměl vyhledat pomoc.

## 2.4 Domov se zdravotním postižením

Domov Dědina – DOZP poskytuje sociální službu pro 122 uživatelů celkem v pěti obcích Královéhradeckého kraje. Střediska jsou v Opočně, Českém Meziříčí, Přepychách, Klášteře n. Dědinou a Hradci Králové – městská část Roudnička.

K 31.12.2025 byla kapacita zařízení plně obsazena, služba byla poskytována 122 uživatelům.

### Střediska DOZP – počet uživatelů, průměrný věk, genderové obsazení

Střediska DOZP	Přepychy		České Meziříčí		Opočno		Klášteř n. Dědinou	Roudnička	Celkem
	D1	D2	D3	D4	B1	B2			
Počet uživatelů	18	18	18	18	13	11	8	18	122
Průměrný věk uživatelů	68,7	68,4	61,9	54,8	69,8	70,3	49,2	45,2	61,6
Ženy	18	12	14	9	13	10	8	9	93
Muži	0	6	4	9	0	1	0	9	29

## Graf uživatelů podle věkového průměru

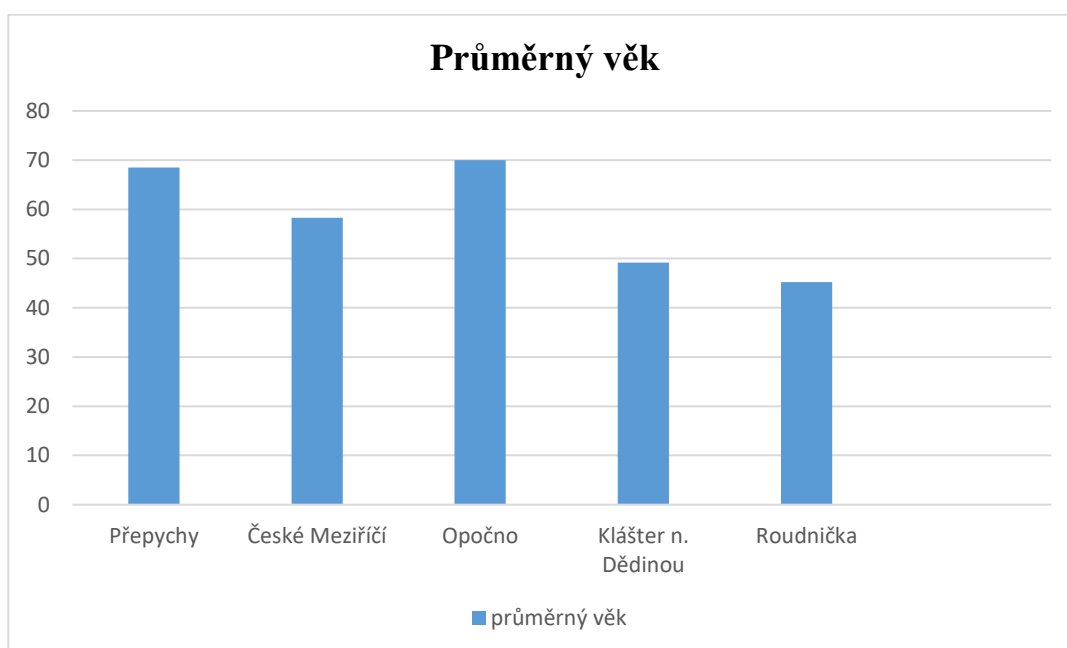

Domov Dědina vykazuje vysoký průměrný věk uživatelů. Nejvyšší je evidován ve středisku Opočno, budova B2, kde dosahuje hodnoty 70,3 let. Naopak nejnižší průměrný věk mají uživatelé ve středisku Roudnička, a to 45,2 let.

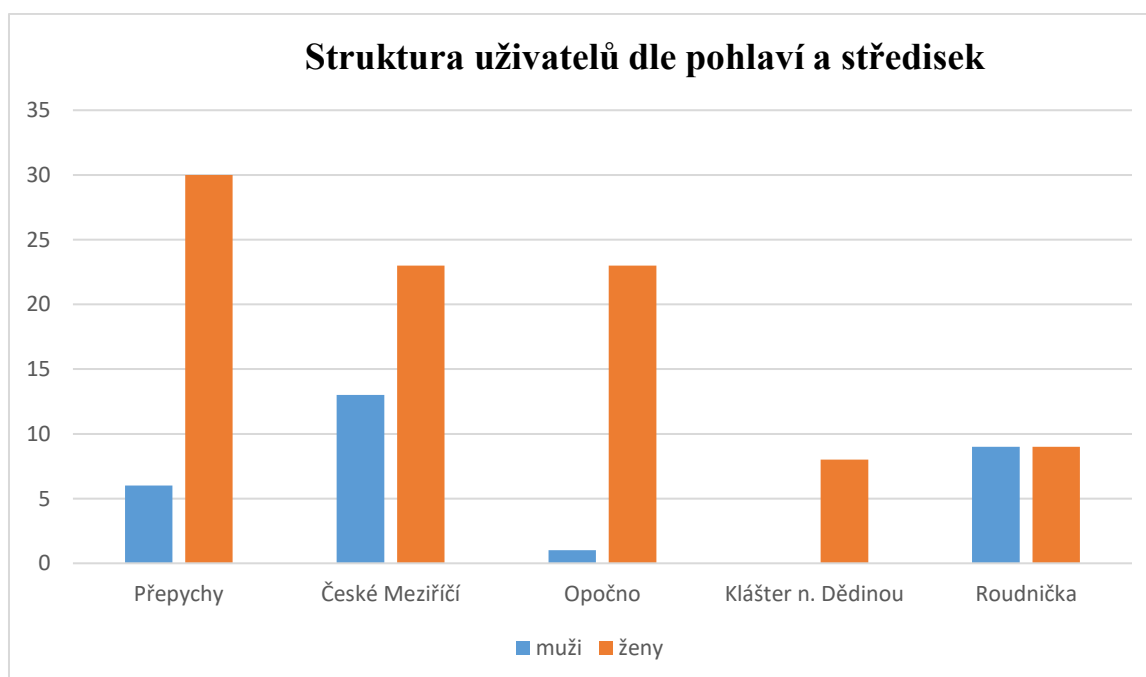

Pouze ve středisku Roudnička jsou muži ve větším zastoupení oproti ženám.

## Jednání se zájemcem o službu

Sociální šetření v r. 2025	Evidované žádosti v r. 2025	Vyřazené žádosti v r. 2025	Odmítnuté žádosti v r. 2025	Zahájení poskytování soc. služby v r. 2025	Ukončení poskytování sociální služby v r. 2025	
					Odchod	Úmrtí
31	31	15	2	9	2	7

Na základě podaných žádostí bylo v průběhu roku 2025 provedeno celkem 31 sociálních šetření. Do Domova Dědina bylo přijato 9 nových uživatelů, z toho tři do střediska Roudnička, dva do střediska České Meziříčí, dva do střediska Přepychy, jedna uživatelka do střediska Klášter nad Dědinou a jeden uživatel do střediska Opočno. Průběžným přijímáním nových uživatelů během roku došlo k naplnění maximální kapacity domova.

V roce 2025 celkem ukončilo sociální službu 9 uživatelů. Dva uživatelé odešli do jiné sociální služby, z toho jeden uživatel ze střediska České Meziříčí přešel do služby s nižší mírou podpory a jedna uživatelka ze střediska Opočno změnila poskytovatele pobytové sociální služby z důvodu zvýšené potřeby zdravotní péče. V průběhu roku zemřelo sedm uživatelů.

Organizace průběžně vyřizovala žádosti o poskytnutí sociální služby. Dva žadatelé byli odmítnuti z důvodu, že Domov Dědina neposkytuje sociální službu odpovídající jejich potřebám, v souladu s § 91 odst. 3 zákona č. 108/2006 Sb., o sociálních službách, ve znění pozdějších předpisů. Patnáct žádostí bylo vyřazeno z důvodů úmrtí žadatele nebo jeho přijetí do jiné sociální služby.

Ve spolupráci s Odborem sociálních věcí Krajského úřadu Královéhradeckého kraje probíhala pravidelná měsíční aktualizace evidovaných žádostí. Cílem této spolupráce je efektivní řešení nepříznivé sociální situace žadatelů, především osob nacházejících se v akutní a tíživé životní situaci v rámci Královéhradeckého kraje.

## Prezentace domova na veřejnosti

V roce 2025 se Domov Dědina zúčastnil prezentační akce **Den pro rodinu** v Dobrušce. Pod záštitou **Královéhradecký kraj** se zde široké veřejnosti představili poskytovatelé všech druhů sociálních služeb působící na Dobrušsku a okolí.

**Svéprávnost uživatelů domova k 31.12.2025**

<b>Způsobilost k právním úkonům</b>	<b>Přepychy</b>	<b>České Meziříčí</b>	<b>Opočno</b>	<b>Klášter</b>	<b>Roudnička</b>	<b>Celkem</b>
<b>Uživatelé svéprávní</b>	4	3	1	0	0	<b>8</b>
<b>Uživatelé zastoupeni členy domácnosti</b>	0	0	0	0	3	<b>3</b>
<b>Uživatelé se smlouvou o nápomoci</b>	0	0	0	0	0	<b>0</b>
<b>Uživatelé omezení ve svéprávnosti (opatrovník z osob blízkých, rodiny)</b>	9	14	9	2	14	<b>46</b>
<b>Uživatelé omezení ve svéprávnosti (veřejný opatrovník)</b>	23	19	14	6	3	<b>65</b>

## Spolupráce s organizacemi, terapeutickými pracovníky a obcemi v roce 2025

### **Spolupráce s organizacemi**

V roce 2025 Domov Dědina pokračoval v rozvoji spolupráce s externími organizacemi, které přispívají ke zvyšování kvality poskytovaných služeb a podpoře samostatnosti uživatelů.

Pokračovala spolupráce s organizací **Asalto, o.p.s.** (dříve SKOK do života o.p.s.) v oblasti sociálně terapeutické dílny (STD) a sociální rehabilitace (SR) v Hradci Králové. Do sociálně terapeutické dílny pravidelně dojížděla jedna uživatelka tři dny v týdnu, dva uživatelé ze střediska České Meziříčí docházeli čtyřikrát týdně do sociální rehabilitace. Díky této spolupráci si uživatelé osvojili dovednosti samostatného využívání veřejné autobusové dopravy.

Nadále probíhala spolupráce s organizací **Tichý svět o.p.s.**, která se zaměřuje na odstraňování komunikačních bariér. Individuální setkání se konala pravidelně jednou až dvakrát měsíčně ve střediscích České Meziříčí a Přepychy. Ve středisku Opočno byla spolupráce v průběhu roku ukončena z důvodu zhoršení zdravotního stavu uživatelek.

Individuální podpora uživatele se zrakovým postižením ze střediska Přepychy byla zajišťována ve spolupráci s organizacemi **Tyfloservis o.p.s.** a **Tyflocentrum o.p.s.** v Hradci Králové. Nově byla tato spolupráce navázána také ve středisku Klášter nad Dědinou, kde v průběhu roku začala službu využívat další uživatelka se zrakovým handicapem. Spolupráce přinesla cenné zkušenosti rovněž pracovníkům střediska.

V roce 2025 pokračovala spolupráce se **Střední školou Euroinstitut** ve středisku České Meziříčí. Vzdělávání zde absolvovali dva místní uživatelé a jedna uživatelka ze střediska Klášter nad Dědinou.

Do organizace **Nebud' na nule, z.s.** v Hradci Králové dojížděl jeden uživatel ze střediska České Meziříčí. Spolupráce byla v průběhu roku ukončena.

Klinickou logopedickou péčí v zařízení **LOGO-medik Dobruška** pravidelně využívali tři uživatelé ze střediska České Meziříčí.

### **Terapeutické aktivity**

Domov Dědina dlouhodobě spolupracuje s terapeutickými pracovníky v oblasti canisterapie a muzikoterapie, a to jak individuální, tak skupinovou formou. V letních měsících roku 2025 byla terapeutická nabídka rozšířena o spolupráci s organizací **Prostě srdcem z.o.**, jejíž terapeutka se psem docházela dvakrát měsíčně do střediska České Meziříčí.

Muzikoterapeut pan Štursa z organizace **Cesta zvuku** zahájil pravidelnou činnost jednou měsíčně s uživateli střediska Roudnička a s částí uživatelů střediska Přepychy.

## Spolupráce s obcemi a pracovní začlenění uživatelů

Spolupráce s obcí **Ledce** pokračovala i v roce 2025. Obec zprostředkovala uživatelkám ze střediska Klášter nad Dědinou pracovní příležitosti formou dohod o provedení práce. Uživatelky se zapojovaly do pracovního procesu podle aktuálních potřeb obce, přičemž rozsah a náročnost práce byly přizpůsobeny jejich schopnostem a možnostem.

Pracovní zapojení jedné uživatelky ze střediska Klášter umožnila také **Kavárna Srdcofka** v Českém Meziříčí.

Nově byla navázána spolupráce s organizací **CIRI – Centrum rozvoje investic a inovací**, díky níž vznikla pracovní příležitost pro jednoho uživatele ze střediska České Meziříčí v oblasti technických služeb obce České Meziříčí.

## Terapeutické aktivity zajišťované externími dodavateli

Organizace, terapeut. pracovníci, obec	Činnost	Počet uživatelů	Středisko Domova Dědina, kde uživatelé bydlí	Četnost činnosti, setkání
<b>Asalto o.p.s.</b>	Sociálně terapeutická dílna HK	1	stř. České Meziříčí (oba domy)	3x týdně
<b>Asalto o.p.s.</b>	Sociálně rehabilitace La Dílna (Hradec Králové)	2	stř. České Meziříčí (oba domy)	4x týdně
<b>Tichý svět o.p.s.</b>	Individuální setkání s uživateli se sluch. postižením v Domově Dědina	1	stř. Přepychy (žlutý dům)	1x měsíčně
		2	stř. Opočno (dům B2)	1x měsíčně
		1	stř. České Meziříčí	2x měsíčně
<b>Tyfloservis o.p.s. HK;</b> <b>Tyflocentrum o.p.s. HK</b>	Pomoc uživatelům se zrak. postižením, zapůjčení speciálních pomůcek	1	stř. Přepychy (žlutý dům)	dle potřeby
		1	stř. Klášter nad Dědinou	dle potřeby
<b>Střední škola Euroinstitut</b>	Vzdělávání	2	stř. České Meziříčí	2x týdně
		1	stř. Klášter	1x týdně
<b>Nebud' na nule, z. s.</b>	Podpora uživatelům v oblasti sexuality a vztahů	1	stř. České Meziříčí	1x měsíčně
<b>canisterapie</b>	Terapeut. a aktivizační činnost s uživateli (aktivní i pasivní zaměření) v Domově Dědina	19	stř. Opočno (oba domy)	1x měsíčně
		35	stř. Přepychy (oba domy)	1x měsíčně
		36	stř. České Meziříčí (oba domy)	1x měsíčně

		18	stř. Roudnička	1x měsíčně
<b>muzikoterapie</b>	Terapeut. a aktivizační činnost s uživateli (aktivní i pasivní zaměření) v Domově Dědina	11	stř. Opočno (oba domy)	1x měsíčně
		33	stř. Přepychy (oba domy)	1x měsíčně
		32	stř. České Meziříčí (oba domy)	1x měsíčně
		18	stř. Roudnička	1x měsíčně
<b>obec Ledce, obec České Meziříčí</b>	Pracovní příležitosti (dohoda o provedení práce na úklid veřejných prostranství, péče o zeleň a distribuce tisku v obci)	4	stř. Klášter	dle potřeby
		1	stř. České Meziříčí	dle potřeby
<b>Kavárna Srdcovka, České Meziříčí</b>	Pracovní příležitosti (dohoda o provedení práce na úklid provazovny)	1	stř. Klášter nad Dědinou	1x týdně
<b>logopedie</b>	Terapie poruch řeči u dospělých	3	stř. České Meziříčí	1x za 3 týdny

## 2.4.1 Činnost jednotlivých středisek Domova Dědina

### **Středisko Klášter nad Dědinou**

Středisko Klášter nad Dědinou je v nepřetržitém provozu od roku 1998 a dlouhodobě poskytuje zázemí a podporu uživatelkám, které potřebují sociální službu v komunitním prostředí. Na začátku roku 2025 disponovalo středisko ubytovací kapacitou dvou jednolůžkových a tří dvoulůžkových pokojů.

V průběhu roku byl jeden z málo využívaných obývacích pokojů upraven na jednolůžkový pokoj, čímž se pro jednu z uživatelék podařilo zajistit vyšší míru soukromí a komfortu. Pokoj byl vybaven novým nábytkem a podlahovou krytinou, samotná uživatelka si jej následně dovybavila ze svých finančních prostředků (křesla, obrazy, lampa, televizor, tablet apod.). Po této úpravě měly uživatelky na konci roku k dispozici celkem čtyři jednolůžkové a dva dvoulůžkové pokoje. Dále mohly využívat jeden obývací pokoj, společné sociální zařízení, kuchyň s prostornou jídelnou, pracovnu, šatnu a technické zázemí. Významnou součástí zázemí střediska byla také přílehlá zahrada s okrasnými dřevinami, bylinkovým záhonem, truhlíky pro pěstování zeleniny a prostorným altánem, který byl pravidelně využíván k volnočasovým a komunitním aktivitám.



Na začátku roku 2025 bylo ve středisku ubytováno osm uživatelék. V průběhu roku se jedna z uživatelék, která utrpěla úraz pohybového ústrojí, přestěhovala do střediska Přepychy, jež je plně bezbariérové. Zde má k dispozici jednolůžkový pokoj s vlastním sociálním zařízením, což lépe odpovídá jejím aktuálním potřebám. V novém prostředí je velmi spokojená a i nadále udržuje kontakt se svými bývalými spolubydlícími, které často navštěvuje.

Na uvolněné místo nastoupila v červnu nová uživatelka se zrakovým postižením (nevidomá), což představovalo novou zkušenost jak pro pracovníky, tak pro ostatní uživatelky. Pro hladkou adaptaci v novém prostředí zajistil Domov Dědina několik návštěv pracovníka organizace Tyfloservis o.p.s., pracoviště Hradec Králové, přímo ve středisku. Pracovníci byli seznámeni se specifiky péče o osoby se zrakovým postižením, byly jim představeny kompenzační a další pomůcky podporující

samostatnost a soběstačnost nevidomé uživatelky. Ta se na nové prostředí velmi rychle adaptovala a postupně se zapojila do většiny společných aktivit.



S ohledem na schopnosti, dovednosti a případná zdravotní omezení jednotlivých uživatelky byla poskytovaná péče průběžně přizpůsobována jejich individuálním potřebám. Provoz střediska byl i nadále veden tak, aby se co nejvíce přibližoval běžnému domácímu prostředí. Uživatelky se aktivně podílely na každodenním chodu zařízení, zejména na přípravě celodenní stravy, úklidu společných prostor, praní prádla, péči o domácí zvířata a údržbě zahrady. Při těchto činnostech byl kladen důraz na rozvoj samostatnosti, posilování praktických dovedností a podporu vlastního rozhodování.

Středisko pokračovalo v úzké spolupráci s obcí Ledce. Čtyři uživatelky pracovaly na základě dohody o provedení práce a podílely se na úklidu veřejných prostranství, péči o zeleň a distribuci tisku. Jedna z uživatelky samostatně zajišťovala údržbu návsi, kde pravidelně sekala trávu, plela záhony a vykonávala další potřebné práce.

V rámci běžného života využívaly uživatelky veřejné služby v Klášteře nad Dědinou a Ledcích. Pravidelně navštěvovaly místní obchod, knihovnu, kadeřnictví a účastnily se bohoslužeb v místním kostele. V případě potřeby byla zajišťována doprava do okolních měst, zejména do Třebechovic pod Orebem, Opočna a Dobrušky, kde si uživatelky vyřizovaly osobní záležitosti a nákupy. Zdravotní péče byla převážně poskytována ve zdravotnických zařízeních v Třebechovicích pod Orebem a v Hradci Králové.

Rok 2025 byl, stejně jako v předchozích letech, bohatý na kulturní, společenské a komunitní aktivity. Uživatelky se účastnily řady akcí nejen v Ledcích a Klášteře nad Dědinou, ale i v širším okolí. Mezi tyto aktivity patřily například: Masopust na Šrámkově statku v Pileticích, trhy na zámku v Doudlebách, Pálení čarodějnic v Ledcích, Dřevařské symposium „Proměny dřeva“ ve Skuhrově, Loučení s prázdninami v Ledcích, Výstava domácího zvířectva v Třebechovicích pod Orebem, Adventní koncert v Klášteře nad Dědinou, Předvánoční setkání seniorů v Bolehošti či Zpívání u vánočního stromu v Ledcích. Mezi oblíbené aktivity patřily také návštěvy kaváren a cukráren v Novém Městě nad Metují a v Hradci Králové. Velmi pozitivní ohlas měla i společná rekreace uskutečněná ve dnech 26.–30. května v Hlinsku.

Vedle volnočasových aktivit byl kladen důraz také na vzdělávání a osobní rozvoj. Čtyři uživatelky pravidelně navštěvovaly kurz rozvoje osobnosti a multifunkční dílnu ve středisku Opočno. Jedna z uživatelky byla i nadále studentkou střední školy Euroinstitut.

V průběhu roku byly realizovány také investice do údržby budovy. Obec Ledce jako vlastník nemovitosti zajistila opravu dřevěného obložení přístavby domu. Opravy v interiéru budovy byly průběžně realizovány Domovem Dědina. Pomocí fládrování byly opraveny původní interiérové dveře, novým nábytkem byly vybaveny některé z pokojů uživatelů a kancelář pracovníků. Na rok 2026 je plánována oprava fasády budovy, kterou zajistí a zafinancuje obec Ledce.



## Středisko Opočno

Středisko Opočno poskytuje pobytové sociální služby dospělým osobám, které potřebují zvýšenou podporu v každodenním životě. Jeho cílem je vytvářet bezpečné a důstojné bezbariérové prostředí podporující samostatnost klientů a jejich zapojení do běžného života. Středisko tvoří tým kvalifikovaných pracovníků v sociálních službách a zdravotnického personálu, kteří společně usilují o individuální přístup ke každému klientovi. Ubytování je zajištěno pro 24 uživatelů ve dvoulůžkových pokojích. Klienti mají k dispozici společenskou místnost, jídelnu a terasy s venkovním posezením aj.

Rehabilitace probíhá pravidelně na obou domech, převážně v dopoledních hodinách, dle individuálních potřeb a zdravotního stavu uživatelů. Jejím cílem je udržení mobility, soběstačnosti a prevence zhoršování zdravotního stavu. Kurzu rozvoje osobnosti se účastní pět uživatelů ze střediska Opočno; kurz je zaměřen na podporu komunikace, paměti, orientace a sociálních dovedností. Multifunkční dílna nabízí rukodělné a tvořivé aktivity podporující jemnou motoriku, soustředění a radost z vlastní tvorby. Této aktivity se účastní rovněž pět uživatelů. Další oblíbenou činností je nácvik pečeni, který probíhá nepravidelně na obou domech. Aktivita podporuje soběstačnost, spolupráci, smyslové vnímání a přináší uživatelům radost z vlastnoručně připravených pokrmů. Relaxační aktivity probíhají pravidelně během týdne dle stanoveného rozpisu. Využívány jsou relaxační pomůcky, hudba, projektor a další prvky podporující duševní pohodu.



Muzikoterapie probíhá jednou měsíčně na budově B1, účastní se přibližně deset uživatelů z obou domů. Aktivita přispívá k uvolnění, podpoře emocí a vytváření pozitivní atmosféry ve skupině. Canisterapie se uskutečňuje také jednou měsíčně, a to jak ve společných prostorách, tak individuálně na pokojích. Terapie se psy má velmi pozitivní vliv na psychickou pohodu uživatelů.

V průběhu roku 2025 se uživatelé střediska Opočno zapojili do řady kulturních, společenských i výletních akcí. Program byl vždy přizpůsoben jejich věku, zdravotnímu stavu a individuálním možnostem.



V únoru se uskutečnila návštěva kina, kde si uživatelé užili filmové představení v prostředí multikina Cinestar. V jarním období proběhlo několik velikonočních akcí. Uživatelé navštívili tematické výstavy v Opočně a Novém Městě nad Metují, kde si prohlédli velikonoční dekorace a tradiční výzdobu. Součástí jarního programu byla také setkání spojená s koledou a společným posezením. Na ženskou koledu se vyjelo do Roudničky a Náchoda, do Opočna naopak zavítali koledníci z Kvasin. Tyto akce přispěly k udržování tradic a vytvoření příjemné sváteční atmosféry. Na jaře se rovněž uskutečnilo vystoupení dětí z Mateřské školy Opočno přímo ve středisku, které přineslo radost, oživení běžného dne a možnost mezigeneračního setkání.

V květnu se konala ve venkovních prostorech střediska každoroční zahradní slavnost pro uživatele ze Žampachu. Účastníci si užili hudební odpoledne s možností tance a občerstvení připraveného pracovníky střediska. Večere byla podávána formou tradičního kuřecího řízku s chlebem.

V letních měsících se uživatelé zúčastnili opočenské pouti Porcinkule, kde měli možnost navštívit stánky, zhlédnout kulturní program a prožít slavnostní atmosféru města. V srpnu byl realizován výlet na zámek Kačina, kam vyrazili také uživatelé z jiných středisek.

V září proběhla návštěva ZOO parku v České Skalici. Uživatelé si prohlédli zvířata a strávili čas na čerstvém vzduchu. Oblíbenou akcí byla rovněž taneční zábava v Přepychách, kde se setkali s uživateli dalších středisek včetně klientů z Kutné Hory. Společně si užili hudbu i občerstvení. V říjnu se uživatelé zúčastnili koncertu Petry Černocké v Bolehošti, který přinesl příjemný hudební zážitek a možnost společenského vyžití mimo zařízení.



Předvánoční období bylo tradičně bohaté na různé akce. Uživatelé se vydali na vánoční nákupy do Hradce Králové, navštívili zámecký jarmark v Opočně i výstavu v Novém Městě nad Metují. V Solnici se společně setkali s uživateli okolních organizací na Mikulášské zábavě. Děti z mateřské školy v Opočně potěšily uživatele svým vánočním vystoupením přímo ve středisku. Rok 2025 byl zakončen vánočním posezením, které proběhlo v klidné a slavnostní atmosféře.

Na závěr několik statistických údajů o obsazenosti střediska v roce 2025. V průběhu roku se do střediska přistěhovalo celkem pět uživatelek, z nichž se dvě během roku odstěhovaly do jiného zařízení či střediska. Tři uživatelky středisko bohužel během roku navždy opustily.

Zdravotní stav uživatelů se vzhledem k jejich pokročilému věku postupně zhoršuje, což klade zvýšené nároky na poskytovanou péči. Hlavním cílem střediska Opočno proto zůstává, zajistit všem klientům klidné, bezpečné a důstojné dožití. Zároveň je kladen důraz na zpříjemňování každodenního života uživatelů, a to prostřednictvím společných aktivit, podpory mezilidských vztahů i drobných maličkostí, které mohou přinášet radost do běžných dnů.



## **Středisko České Meziříčí**

Sociální služba „Domov pro osoby se zdravotním postižením“, ve středisku České Meziříčí, poskytuje pomoc a podporu osobám se zdravotním postižením, které nemohou žít samostatně za podpory rodiny nebo terénních služeb ve svém přirozeném prostředí.

Pobytová služba je realizována ve dvou dvojdomcích, každý domek je rozdělen na dvě domácnosti, a to v běžné zástavbě v menší obci s dostupnými základními veřejnými službami.

Z koncepce střediska České Meziříčí, které se svojí formou přibližuje fungování „běžné domácnosti“, vyplývá i denní program, který je přizpůsoben konkrétním aktuálním potřebám – zajištění stravy, úklidu, práce na zahradě, vzdělávacích činnosti, volnočasových aktivit, zajištění zdravotní péče aj.

Na podzim roku 2025 vznikla na jednom z dvojdomků nová domácnost s cílem seskupit do jedné domácnosti uživatele podobné věkové skupiny a podobné úrovně jejich schopností s možností přípravy samostatnějších uživatelů pro život v chráněném bydlení.

Celoroční nepřetržitou pobytovou službu zajišťuje patnáct pracovníků v přímé péči, dva pracovníci pro aktivizační činnosti, vedoucí pracovník a dvě pracovnice úklidu s polovičním pracovním úvazkem.

### **Aktivizační činnosti ve středisku České Meziříčí**

Uživatelé se podíleli na **činnostech potřebných k zajištění chodu domácnosti** - úklid svých pokojů, společných prostor, sestavování jídelníčku, příprava jednoduchých pokrmů, pečení, zajištění nákupů, údržba venkovních prostor - práce na zahradě, sečení trávy, zametání, vyhrnování sněhu, aj.

Uživatelé se měli možnost účastnit **nabízených aktivizačních činností** - ruční práce, výtvarné činnosti, keramika, práce na počítači, společenské hry, čtení, procvičování paměti, práce s pracovními listy, kreativní činnosti, procházky po okolí doma, pohybové aktivity v prostorách domova určených na relaxování a pohyb, ale i mimo něj (plavání – krytý bazén Dobruška) a výlety.



### **Aktivizační činnosti v rámci organizace Domova Dědina Opočno**

- **Multifunkční dílna** – od pondělí do pátku 12 uživatelů mělo možnost docházet do multifunkční dílny. Činnost byla zajišťována pracovníci pro aktivizační činnost.



- **Kurz rozvoje osobnosti** – pod vedením speciální pedagožky se 12 uživatelů účastnilo tohoto vzdělávání. Cílem pro uživatele bylo udržení a rozšíření získaných dovedností v psaní, počítání, čtení včetně rozšíření logického myšlení.

- **Další vzdělávání – Střední škola Euroinstitut** – zajišťuje vzdělávání žáků s mentálním postižením externím pracovníkem. Učí je podle rámcových vzdělávacích programů MŠMT hlavně praktickým jednoduchým oborům, aby se po absolvování školy případně mohli zapojit do práce. Do našeho střediska dojížděla za 3 žáky paní učitelka 2x týdně. Jedná se o obor „Praktická škola jednoletá“.

- **Muzikoterapie** – probíhala 1x měsíčně po celý rok pod vedením externí lektorky, která do střediska za uživateli dojížděla.

- **Canisterapie „Prostě Srdcem“** - od července 2025 k nám pravidelně dojížděla za

uživateli 2x měsíčně canisterapeutka s pejskem GRYFFINEM. Cílem služby je přispět ke zlepšení psychické a fyzické kondice uživatelů prostřednictvím zvířecí terapie.

- **Rehabilitace** – každou středu dojížděla za jedním z našich uživatelů rehabilitační sestra přímo do našeho střediska. Ve středu v odpoledních hodinách pak pracovníci zajistili dovoz dalších uživatelů (dle rozpisu a aktuálního zdravotního stavu) na rehabilitace ve středisku v Opočně pod vedením stejné rehabilitační sestry.
- **Sociálně terapeutická dílna v Hradci Králové (zajišťována organizací ASALTO v Hradci Králové)**

STD je službou sociální prevence a je poskytována zdarma. Službu využívala 1 naše uživatelka, 3 dny v týdnu po 3 hodinách.

Cílem služby je udržení schopností, vědomostí a funkčního životního stylu dospělého člověka s mentálním postižením tak, aby se co nejvíce přiblížil běžnému životu vrstevníkům.

- **Sociální rehabilitace v Hradci Králové (zajišťována také organizací ASALTO v Hradci Králové)**

Cílem služby je dospělý člověk s intelektovým znevýhodněním, který dosáhl maximálního možného rozsahu svých dovedností a vědomostí v oblastech práce, bydlení a učení tak, aby se mohl uplatnit na pracovním trhu a odstěhovat se do chráněného nebo podporovaného bydlení.

Do služby dojížděli autobusem 2 naši uživatelé každý den od pondělí do čtvrtka na minimálně 3 hodiny. Služba je poskytována zdarma po dobu maximálně 5 let.

### **Využívání veřejných služeb a začleňování uživatelů do obce**

Uživatelé využívali dostupné služby dle aktuální situace – **zdravotní služby, lékárna, obchody, pobočka České pošty, kadeřnictví, pedikúra, obecní knihovna, kavárna a sokolovna.**

Do **obecní knihovny** uživatelé pravidelně docházeli za doprovodu pracovnice 2x měsíčně po celý rok. Knihovnice měla vždy pro uživatele připravený hodinový program (čtení, předčítání, prohlížení knih a časopisů, pracovní listy, společenské hry).

**Sokolovna** – uživatelé se účastnili 2x do roka pohybových aktivit pod vedením cvičitelek Sokola v místní Sokolovně.

**Kafárna Srcofka** – Kavárna v obci, do které docházela pravidelně každé pondělí dopoledne jedna z našich uživatelek na úklid prostor kavárny. Uživatelka má na tuto činnost uzavřenou dohodu o provedení práce.

**Organizace Tichý svět** – Domov Dědina spolupracuje s organizací Tichý svět z Hradce Králové, která poskytuje osobám se sluchovým a kombinovaným postižením všestrannou individuální podporu v podobě sociálních služeb, které jim ulehčují začlenění se do společnosti. Služby využíval bezplatně jeden z našich uživatelů, za kterým dojížděla tlumočnice do našeho střediska na pravidelné návštěvy 2x měsíčně během celého roku.

**Taxi služba p. Vostoupal z Opočna** – Službu využíval jeden z našich uživatelů pravidelně každý měsíc k zajištění návštěvy Klubu seniorů v Hradci Králové.



## Středisko Přepychy

V obci Přepychy se nacházejí dva domy. Každý se skládá ze dvou stejných domácností, které jsou zařízené jako v běžných rodinných domech. Jsou určeny pro osoby se zdravotním postižením, které nemohou žít samostatně za podpory rodin nebo za pomoci terénních služeb.

V současné době obývá každý dům osmnáct uživatelů. Forma pobytu se má přiblížit životu v "běžné domácnosti". Z toho vychází každodenní program uživatelů. Samozřejmě se musí



přizpůsobit individuálním potřebám a schopnostem uživatelů. V rámci svých možností se zapojují do běžných domácích prací, které souvisí s chodem domácnosti. Zapojují se do běžných úklidů, podílejí se na sestavování jídelníčku, na pečení a přípravě jednoduchých jídel. Zapojují se do sezónních prací na zahradě, pěstují si zeleninu a květiny. Starají se také o úklid služebního automobilu. Společně s pracovníky zařizují nákupy potravin.

Nepřetržitou pobytovou službu zajišťuje po celý rok šestnáct pracovníků v přímé péči, vedoucí pracovník a dvě pracovnice úklidu s polovičním pracovním úvazkem.

Uživatelé využívají služby dostupné v obci. Jedná se o obchody, kadeřnictví, knihovnu. V létě jsou to pravidelné burzy, sportovní a kulturní akce na hřišti, v zimě mohou navštívit zdejší restauraci. Účastní se také koncertů nebo divadelních představení pořádaných obcí. Rádi také navštěvují KINO v Dobrušce nebo Cinestar v Hradci Králové. Některé uživatelky navštěvují místní kostel.

- **Multifunkční dílna:** uživatelé dojíždějí do Opočna, kde rozvíjejí své schopnosti a kreativitu. Pracují s různými materiály a zlepšují jemnou motoriku. Činnost je zajišťována pracovníci pro aktivizační činnost.



- **Kurz rozvoje osobnosti:** pod vedením speciálního externího pedagoga prohlubují již nabyté vědomosti, učí se novým znalostem a dovednostem.

Jednou měsíčně mají uživatelé možnost zúčastnit se setkání se cvičenými psy v rámci canisterapie.



Pravidelně se také někteří rádi účastní muzikoterapie, která probíhá přímo v jejich domovech. V případě hezkého počasí probíhá venku v altánu.

Jednou týdně je zajištěna RHB v DD Opočně. Uživatelé, kteří mají problémy s pohybovým aparátem nebo prodělali úraz, zde cvičí s pomocí fyzioterapeuta.

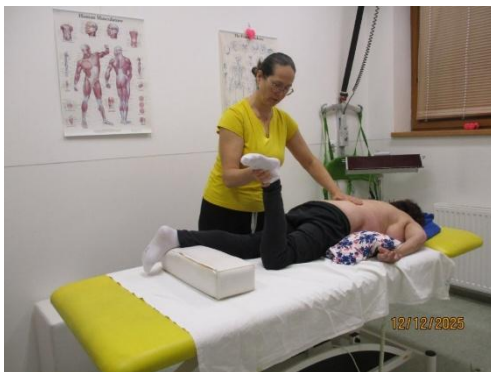

Každým rokem se uživatelé účastní mnoha kulturních akcí v obci a v blízkém okolí.

Každý rok je zajištěna pro uživatelky rekreace. Letos byly čtyři uživatelky v Pastvinách a šest jiných navštívilo Janské lázně.

V letních měsících se účastnili zahradních slavností v Opočně, ale také v Kutné Hoře. V červenci také proběhlo tradiční grilování na zahradě. Uživatelé si také užili výlet na lodi v Hradci Králové.

V zimním období se účastnili vánočních koncertů v okolních obcích a Mikulášské zábavy v Solnici.

Celý rok byl opět plný krásných akcí, které naši uživatelé s radostí navštěvovali. Užívali si zábavy a setkání se zajímavými lidmi. V obci si žijí poklidným životem a jsou její součástí.



## **Středisko Roudnička**

Středisko Roudnička poskytuje od září 2023 služby celkem 18 uživatelům se středně těžkým až těžkým mentálním postižením, často v kombinaci s postižením tělesným či smyslovým. Péče je zajišťována ve třech domácnostech.

V průběhu roku 2025 došlo k významné stabilizaci personálního složení pracovního týmu, zejména v oblasti zdravotního úseku. Kompletní obsazení všech pozic se pozitivně promítlo do kvality poskytovaných služeb i celkové péče o uživatele.

Velká pozornost byla věnována podpoře trávení volného času, rozvoji zájmů uživatelů a jejich zapojení do života komunity. Uživatelé se účastnili tradičního Masopustu a řady výletů, například na Kunětickou horu, do Poděbrad, k Mumlavským vodopádům, do Liberce do IQlandie či do Jánských Lázní. Během roku navštívili také několik koncertů hudebních skupin. Nabídka aktivit byla v průběhu roku rozšířena o muzikoterapii. Ve spolupráci s rodinnými příslušníky proběhlo hudební posezení s akordeonem. Tradičně se uživatelé podíleli i na sváteční výzdobě střediska.



## 2.5 Chráněné bydlení

Domov Dědina provozuje službu chráněného bydlení **ve čtyřech městech:**

Kapacita 29 uživatelů

**Třebechovice pod O. (byt)** v ul. Čes. Legií čp.125 (3 uživatelé)  
podpora PSS 5 hod. v pracovních dnech.

Byt je vhodný pro uživatele, které mají dostatečné dovednosti pro samostatnější život v bytě, včetně péče o sebe, stravu, volný čas i běžné denní činnosti. Není proto nutné poskytovat službu nepřetržitě – o víkendech (výjimečně i v pracovních dnech) mohou bezpečně zůstat sami, s možností telefonického kontaktu na pracovníky.

Všichni uživatelé jsou zaměstnaní, což dále posiluje jejich samostatnost, zodpovědnost a začlenění do běžného života.

**Náchod (dům)** v ul. Příkopy čp.1107, celkem 6 uživatelů ve 2 bytových jednotkách  
podpora PSS 24 hod. denně



**Nové Město nad Met. (dům + 3 garsonky)** celkem 10 uživatelů  
v ul. pod Výrovem čp. 1151 (1 uživatel), v ul. 28. října (3 uživatelé)  
dům v ul. Na Františku čp. 551 (6 uživatelů ve 2 bytových jednotkách)  
podpora PSS v pracovních dnech 11 hod. denně v pracovních dnech, v sobotu 5 hod.

**Jaroměř (dům a 2 byty)**, celkem 10 uživatelů  
v ul. Na Zavadilce čp. 790 (2 uživatelé) – ukončení smlouvy o nájmu  
v ul. Palackého čp. 220 (2 uživatelé),  
dům v ul. Dr. Paula 749 (6 uživatelů)  
podpora PSS 12 hod. v pracovních dnech, o víkendu 8 hodin denně  
v bytě podpora PSS 4 hod. v pracovních dnech, mimo tuto dobu je podpora dle potřeby zajišťována pracovníky z domu



Typ v chráněného bydlení v rodinných domech s vhodným zázemím a zahradou umožňuje bezpečné a aktivní zapojení do každodenních i pracovních činností, jako je péče o zahradu či údržba domu. Toto bydlení podporuje jejich samostatnost, zodpovědnost a kvalitu života. Uživatelé se zároveň úspěšně začlenili do místní komunity – účastní se místních akcí a volnočasových aktivit.

Za podpory pracovníků si rozvíjejí praktické dovednosti – plánují jídelníček, učí se vařit, nakupovat, efektivně hospodařit s finančními prostředky a organizovat chod domácnosti.

Služba poskytuje podporu také v oblasti orientace v běžných i náročnějších životních situacích. Uživatelé mohou využít doprovod k lékaři či na úřady, pomoc při porozumění sdělovaným informacím, podporu při řešení mezilidských a partnerských vztahů i při hledání a udržení pracovního uplatnění.

Uživatelé, kteří v průběhu poskytování služby získali potřebné dovednosti a kompetence, mohou přejít do samostatného bydlení v garsonkách. Zde již vedou vlastní domácnost, smysluplně tráví volný čas a využívají pouze minimální podporu pracovníků, odpovídající jejich aktuálním potřebám.

**Průměrný věk:** 47,3 let (17 mužů, 10 žen)

**Ukončení sociální služby:** 3 uživatelé (2 uživ. zpět do rodiny, 1 uživ. na ubytovně)

**Nástup do sociální služby:** 3 uživatelé

**Návazné spolupracující organizace v roce 2025:**

**Sociální rehabilitace:** 3 uživatelé

**Oblastní charita Dvůr Králové/L. - Sociálně terapeutická dílna Slunečnice**

Nám. T. G. Masaryka 40, Dvůr Králové nad Labem 54401

**Vzdělávání:** 3 uživatelé

**Euroinstitut** - speciální školské zařízení, vzdělávání v domácím prostředí

**Rekreace, rehabilitační pohybové akce:** 3 + 8 uživatelů

**NONA 92, o. p. s.** Rašínova 313, 549 01 Nové Město nad Metují – zahraniční rekreace  
**SPMP, pobočný spolek Dvůr Králové/L.,** Rooseveltova 315 – rehabilitační tábor

**Zaměstnavatelé, zkrácený pracovní úvazek:** celkem 14 uživatelů

**1. ČESKÁ DISTRIBUČNÍ k. s.,** Na Rovince 879, 720 00 Ostrava – roznos letáků

6 uživatelů

**2. Agentura na úklidové služby FORCORP GROUP spol. s r.o.,** Hodolanská 32, 779 00 Olomouc, úklidy ve firmě KRATZER s.r.o., ul. Dolecká 15, 551 01 Jaroměř

3 uživatelé

**3. Úklidová firma Láry Fáry – sociální podnik** provozovaný PFERDA z.ú. Panská 79, 516 01 Rychnov /Kn., úklid MÚ v Náchodě

1 uživatel

**4. Chráněná dílna, sociální podnik CPR HK s.r.o.,** Františka Halase 432, 500 09 Hradec Králové, údržba zeleně v Hradci Králové

1 uživatel

**5. LaDílna, sociální dílna organizace ASALTO, o.p.s.,** Brožíkova 451, 500 12

Hradec Králové 1 uživatel

**6. Ateliér Lhotecký dvůr s.r.o.,** adresa Lhotky 1, Kramolna 547 01. sociální podnik zahradnické a údržbové práce, návrhy a realizace zahrad, adresa Lhotky 1, Kramolna 547 01

1 uživatel

**7. NONA 92, o.p.s.,** Rašínova 313, 549 01 Nové Město nad Metují

1 uživatel – úklidové práce



### **Volnočasové aktivity uživatelů:**

Snažíme se uživatele podporovat při různých aktivitách, především trávení volného času, samostatném cestování, účasti na kulturních a sportovních akcích.

Jeden z uživatelů si již čtvrtým rokem dopřává relaxační pobyt s procedurami v Lázních Běláhrad. Tento pobyt pro něj představuje nejen formu odpočinku a regenerace, ale také ocenění za jeho dlouhodobou snaživou a zodpovědnou práci v úklidové firmě. Opakovaná zkušenost s plánováním a absolvováním pobytu zároveň podporuje jeho samostatnost, schopnost hospodařit s financemi, stanovovat si osobní cíle a motivovat se k dalším pracovním výkonům.



Dva uživatelé absolvovali zahraniční zájezd k moři s cestovní agenturou, kde si užili pobyt s programem all inclusive.



### Jednodenní akce a výlety:

Ples Nona, ples v Českém Meziříčí, Zahradní slavnost v Opočně, odpolední čaje s hudbou v Náchodě, výlet do Pardubic, Potštejn, Poděbrady, výlet ZOO Častolovice a Dvůr Králové/L., koncert v Bělovsi, vodní nádrž Rozkoš, Loučení s létem ve Škoda Kvasiny, výlety na kole, hokejové zápasy v Hradci Králové, Cinestar v Hradci Králové, vánoční trhy v Hradci Králové a místních lokalitách, jarmarky, návštěva Aquacentrum Pardubice, bowling v Předměřicích nad Labem, výlet do CHB Vrchlabí, pálení čarodějnic, sportovní akce Běh pro planetu RUN FOR PLANET 2025 v Jaroměři, masopustní průvod, Food festival Jaroměř, výlet do Neratova, taneční zábavy, koncerty, sezónní trhy, návštěvy koupaliště, bowling, opékání v Běstvinách  
Aktivity v rámci bydlení – realizace vlastních oslav (pečení zákusků, dortů, výroba lahůdek), grilování, tematická tvoření, zahradnické práce, apod.

### Organizované rekreace:

12. - 21. 9. rekreace v Chorvatsku Živogošče Blato se Stacionářem NONA (1 uživatel z Jaroměře, z Nového Města/M. a z Třebechovic/O.)  
2. – 6. 6. CHB Nové Město nad Metují hotel Omnia Jánské Lázně (6 uživatelů)  
20. – 22. 6. CHB Náchod – rekreace v Chrudimi, Cafe Penzion (4 uživatelé)  
23. – 26. 6. CHB Jaroměř – Valtice, Residence BARRIQUE (6 uživatelů)  
28.6. - 5. 7. Pavlátová louka v NMM/M. – 1 uživatel z CHB Třebechovice/O.  
21. 7. - 1. 8. rehabilitační pobyt s SPMP ČR, pobočný spolek Dvůr Králové/L. v Penzionu Aktiv, Vysoké nad Jizerou (4 uživatelů z Jaroměře, 1 uživatel z Náchoda, 3 uživatelé z NMM/M.)

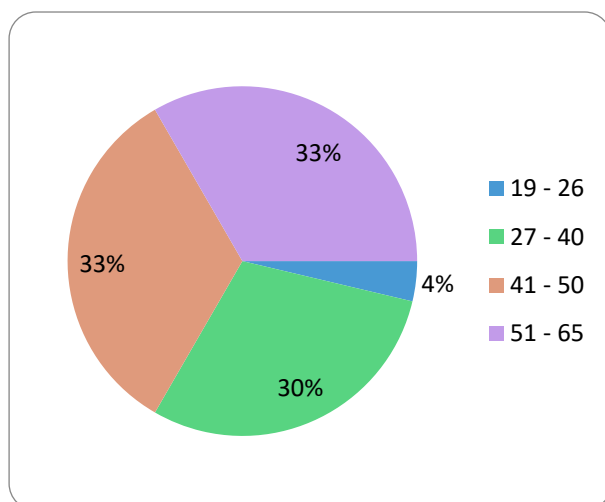

Věková pásma	Počet klientů
19–26	1
27–40	8
41–50	9
51–65	9

### 3 Přehled a plnění úkolů v oblasti personální

#### 3.1 Struktura zaměstnanců dle profese, průměrné platové třídy, dle vzdělání

Profese	Počet k 31.12. 2025 (fyzické osoby)	Průměrná platová třída	Průměrný platový stupeň
Pracovník v sociálních službách <i>(základní výchovná nepedagogická činnost)</i>	81	8	10,03
Pracovník v sociálních službách <i>(přímá obslužná péče)</i>	3	5	10,33
Sociální pracovník	6	10,17	10
Všeobecná sestra	9	10	11,33
Praktická sestra	1	9	3
Fyzioterapeut	1	10	2
THP	6	10	10,67
Zaměstnanci převážně manuálně pracující	15	3,54	12
<b>CELKEM</b>	<b>122</b>	<b>7,7</b>	<b>10,32</b>

Počty zaměstnanců dle vzdělání	
Základní	5
Střední s výučním listem	50
Střední s maturitní zkouškou	53
Vyšší odborné	2
VŠ v bakalářském studijním programu	6
VŠ v magisterském studijním programu	6

### Podíl zaměstnanců podle dosaženého vzdělání

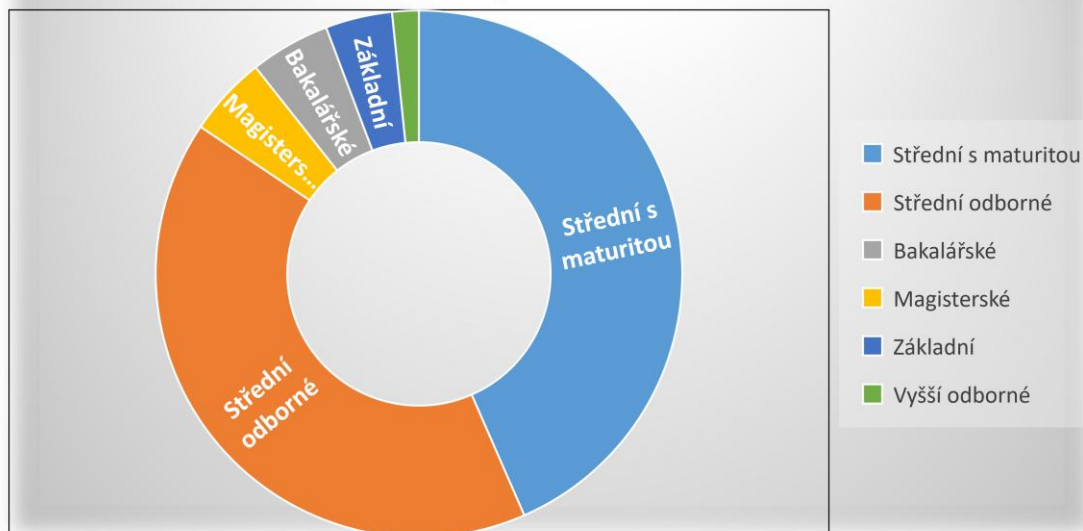

**Graf: dosažené vzdělání**

Zobrazuje rozdělení zaměstnanců, kteří jsou aktivní k poslednímu dni v období dle dosaženého vzdělání.

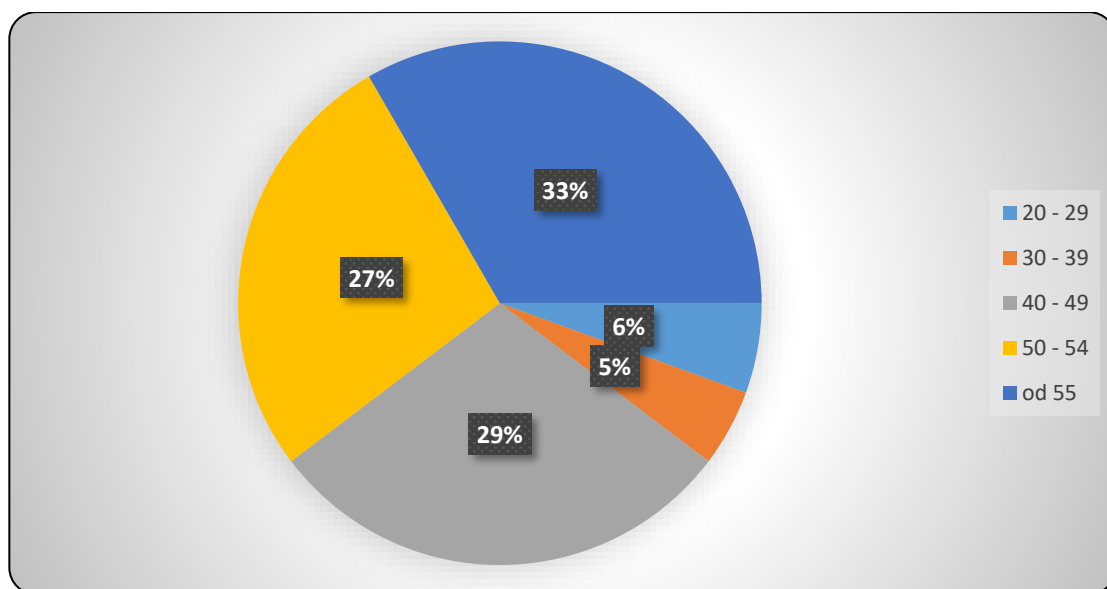

**Graf: věková pásma zaměstnanců ke dni 31.12.2024**

Věková struktura zaměstnanců organizace je výrazně koncentrována ve vyšších věkových kategoriích. Nejpočetnější skupinu tvoří zaměstnanci ve věku 55 let a více (38 %), následovaní skupinou 50–54 let (27 %). Zaměstnanci starší 50 let tak představují celkem 65 % pracovního kolektivu.

Tato věková struktura představuje do budoucna zvýšené riziko personální nestability z důvodu odchodů do důchodu a může klást zvýšené nároky na nábor nových pracovníků, jejich adaptaci a předávání odborných zkušeností. Zároveň je patrná potřeba systematické práce s generační obměnou a podpory získávání mladších pracovníků do sociálních služeb.

### 3.2 Organizační struktura 2025

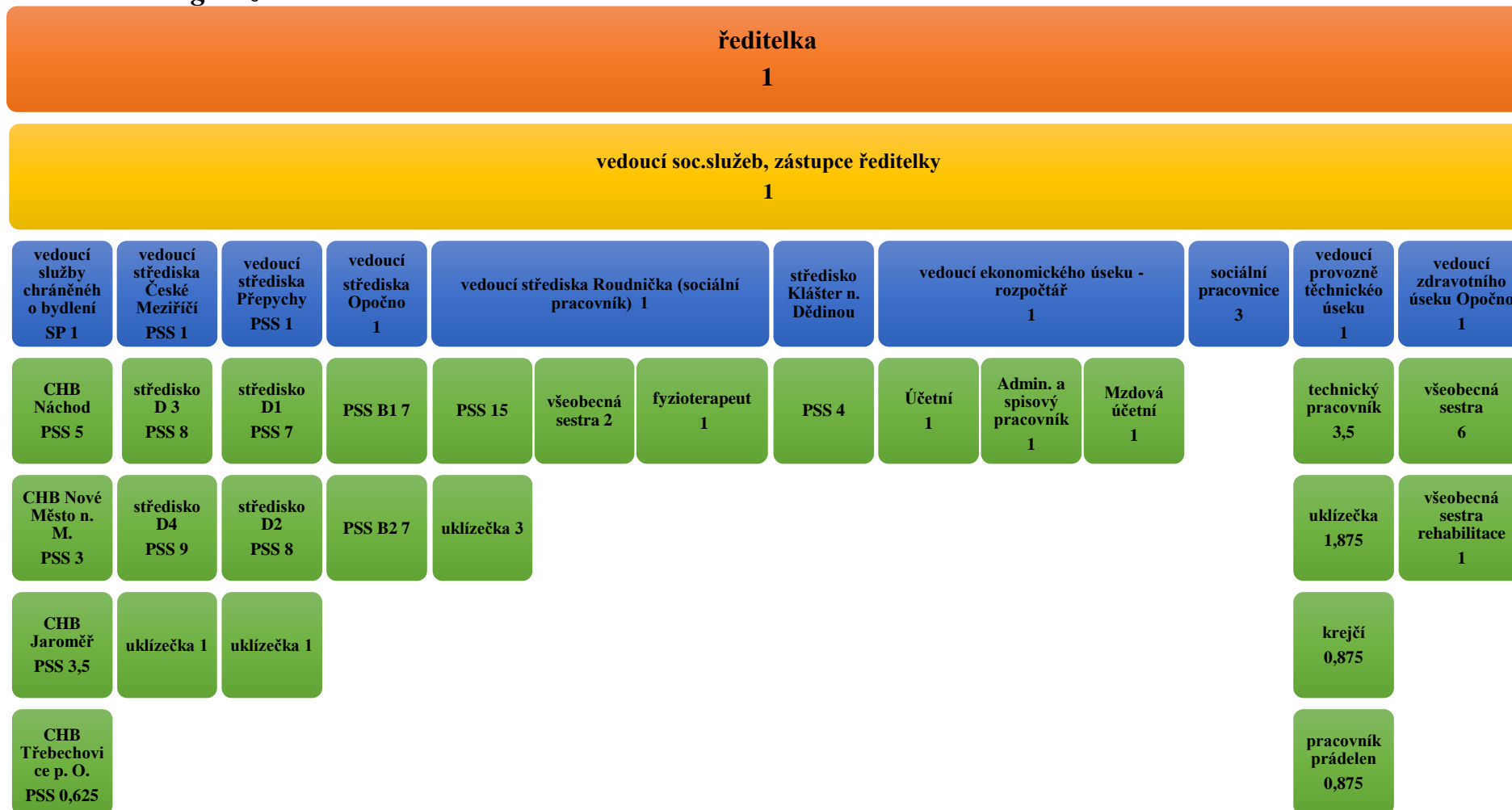

Stanovený průměrný přepočtený počet zaměstnanců pro rok 2025	116,7
Skutečný průměrný přepočtený počet zaměstnanců pro rok 2025	115,2

Vzhledem k tomu, že závazný ukazatel průměrný přepočtený počet zaměstnanců pro rok 2025 byl stanoven na 116,7, ale skutečnost ukazuje průměr 115,2, znamená to, že došlo k určitému deficitu personálu. Jedním z důvodů je i to, že se dlouhodobě nedařilo obsadit pozici všeobecné sestry ve středisku Roudnička. K obsazení této pozice došlo až v druhé polovině roku 2025.

V tomto roce nastoupilo do pracovního poměru:

- 1 fyzioterapeut – středisko Roudnička (nejprve na dohodu o pracovní činnosti, následně na 0,5 úvazku s pracovní smlouvou)
- 2 pracovník v sociálních službách
- 1 administrativní a spisový pracovník
- 4 pracovníci úklidu
- 5 všeobecná sestra
- 2 všeobecné sestry – dohoda o provedení práce
- 1 všeobecná sestra – dohoda o pracovní činnosti
- 7 pracovníci úklidu – dohoda o provedení práce a dohoda o pracovní činnosti

Dohody o provedení práce byly uzavřeny pro zajištění chodu organizace v době letních prázdnin – čerpání dovolených a jako zástup za dlouhodobé nemoci, jak na úseku přímé péče, tak i na úseku úklidu.

V roce 2025 došlo k ukončení celkem 25 pracovních vztahů. Z toho 10 pracovních poměrů na základě pracovní smlouvy a 15 pracovních vztahů uzavřených formou dohod o pracích konaných mimo pracovní poměr (DPP a DPČ). U dvou zaměstnanců došlo ke zrušení pracovního poměru ve zkušební době ze strany zaměstnavatele.

### **3.3 Průměrný plat**

Průměrný plat zaměstnanců organizace v roce 2025 dosáhl výše **45 299 Kč**, což představuje meziroční nárůst o **4,46 %**.

Výraznější růst byl zaznamenán zejména v letech 2020 a 2021 v souvislosti s pandemií COVID-19, kdy byly zaměstnancům vypláceny mimořádné odměny za práci v krizových podmínkách. Naopak rok 2022 přinesl meziroční pokles průměrného platu, který byl ovlivněn kombinací ekonomických faktorů, změnou struktury odměňování a vyšší dostupných finančních prostředků.

V období let 2023–2025 dochází k postupné stabilizaci a mírnému růstu mezd. Tempo navyšování je umírněnější než v předchozích letech.

Růst mezd v roce 2025 současně představoval významnou rozpočtovou položku organizace a byl realizován v souladu s platnou legislativou a vyšší přidělených finančních prostředků.

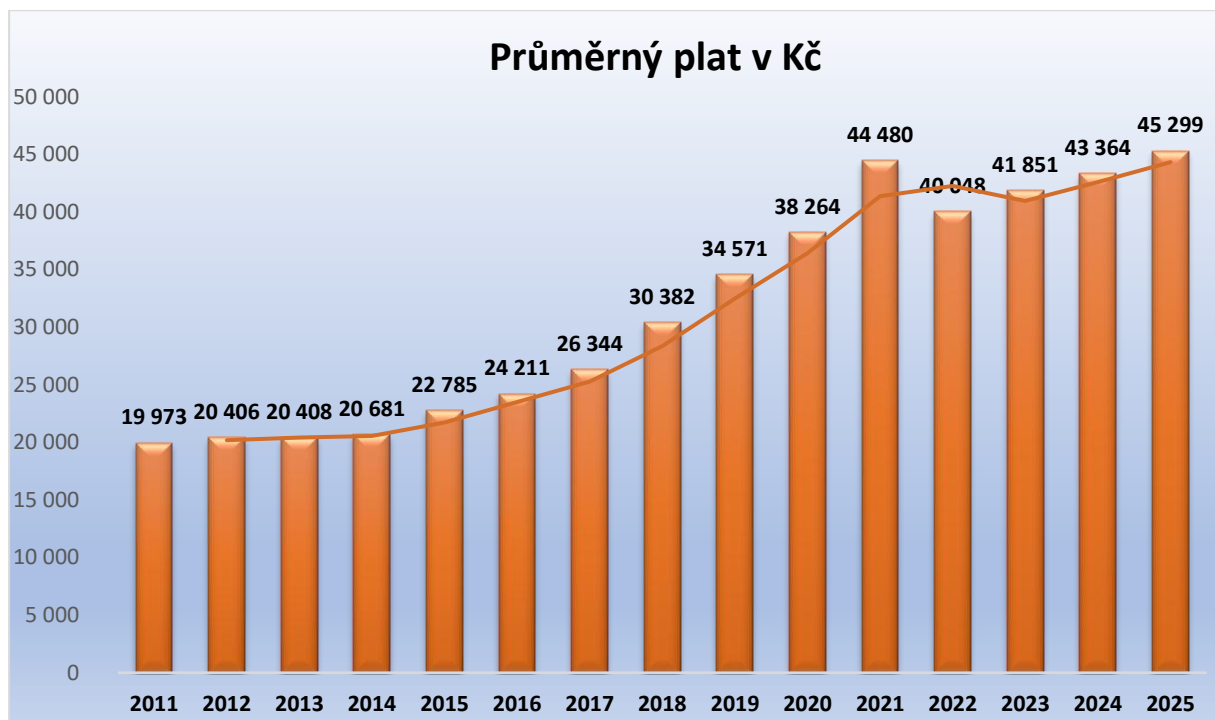

**Graf: průměrný plat zaměstnanců domova v letech 2011–2025. Spojnice trendu ukazuje vývoj platu.**

Meziroční vývoj mezd v %														
2011	2012	2013	2014	2015	2016	2017	2018	2019	2020	2021	2022	2023	2024	2025
0,86	2,17	0,01	1,34	10,17	6,26	8,81	15,33	13,79	10,68	16,25	-9,96	4,50	3,62	4,46

### 3.4 Přehled ukazatelů z vyplacených mezd 2025

Limit mzdových prostředků byl pro rok 2025 stanoven ve výši **63 271 000 Kč**. Organizace čerpala mzdové prostředky v souladu se stanoveným limitem.

V průběhu roku bylo požádáno o možnost čerpání prostředků z fondu odměn ve výši **260 000 Kč**, a to za účelem vyplacení mimořádných odměn zaměstnancům. Toto čerpání bylo schváleno usnesením **Rady Královéhradeckého kraje č. RK/28/1929/2025 ze dne 15. 12. 2025**.

Celkové osobní náklady na platy zaměstnanců v roce 2025 činily **63 172 282 Kč**, což představuje meziroční nárůst o 7 % oproti roku 2024. Růst objemu mzdových prostředků souvisí zejména se zvýšením průměrného přepočteného počtu zaměstnanců (z 113,22 na 115,22), stabilizací personální situace a promítnutím zvýšených příplatků do celoročního období.

Struktura mezd	2025	2024	Rozdíl	%
<b>Evidenční počet zam. k 31.12. (FO)</b>	122	121	1	101 %
<b>Průměrný přep. evidenční počet zam.</b>	115,22	113,22	2,00	102 %
<b>Platy – finanční prostředky na odměň.</b>	<b>63 172 282</b>	<b>58 909 676</b>	<b>4 262 606</b>	<b>107 %</b>
- tarifní plat	39 693 195	36 321 527	3 371 668	109 %
- příplatek za vedení	1 044 508	1 059 657	-15 149	99 %
- příplatek za práci ve ztíženém prostředí	166 232	157 755	8 477	105 %
- plat za práci přesčas včetně příplatku	9168	0	9 168	0 %
- za prvních 14 dní DPN	657 389	563 559	93 830	117 %
- ostatní příplatky	3 716 543	2 739 662	976 881	136 %
- náhrady platu	7 653 608	6 704 303	949 305	114 %
- odměny	1 876 875	4 161 955	-2 285 080	45 %
- příplatek za práci v SO+NE	2 092 286	1 771 096	321 190	118 %
- příplatek za práci ve svátek	1 079 016	888 388	190 628	121 %
- příplatek za noční práci	1 424 815	1 276 923	147 892	112 %
- osobní příplatek	3 758 647	3 264 851	493 796	115 %
<b>Ostatní osobní náklady – dohody</b>	<b>358 718</b>	<b>329 324</b>	<b>29 394</b>	<b>109 %</b>
<b>Platby zaměst. celkem za pobytové sociální služby</b>	<b>63 531 000</b>	<b>59 239 000</b>	<b>4 292 000</b>	<b>107 %</b>

### 3.5 *Vzdělávání pracovníků v roce 2025*

V průběhu roku 2025 Domov Dědina systematicky zajišťoval vzdělávání pracovníků v přímé péči i sociálních pracovníků s cílem udržovat a rozvíjet jejich odborné kompetence a reagovat na aktuální potřeby poskytovaných sociálních služeb. Vzdělávací aktivity byly realizovány převážně prezenční formou, přičemž u vybraných programů byla zaměstnancům nabídnuta také možnost účasti v online prostředí.

Stejně jako v předchozích letech byly ve značné míře využívány tzv. „kurzy na klíč“, které probíhaly ve středisku Přepychy. V případě specifických vzdělávacích potřeb se zaměstnanci rovněž účastnili otevřených kurzů organizovaných externími vzdělávacími institucemi.

Tematické zaměření vzdělávacích aktivit vycházelo z aktuálních potřeb přímé péče a sociální práce a bylo zaměřeno zejména na oblast pečovatelských a ošetrovatelských, rozvoj komunikačních dovedností, metody stimulace a aktivizace uživatelů sociálních služeb a podporu pečujících osob. Za klíčovou vzdělávací aktivitu pro pracovníky v přímé péči, vedoucí pracovníky a sociální pracovníky lze považovat realizaci akreditovaného dvoudenního kurzu „Jak dobře individuálně plánovat“, který probíhal v první polovině roku 2025 celkem v pěti modulech. Kurzu se zúčastnili všichni uvedení pracovníci (88 pracovníků). Tento vzdělávací program byl součástí zavádění nového systému individuálního plánování JOPLAN v organizaci. Cílem nového systému je zjednodušení individuálního plánování, efektivní provádění průběžných záznamů, vyhodnocování a aktualizací. Účastníci si osvojili praktické postupy a techniky, které se v každodenní praxi individuálního plánování dlouhodobě osvědčují.

Převážná část vzdělávacích programů určených pracovníkům v přímé péči byla tak jak v uplynulých letech akreditována Ministerstvem práce a sociálních věcí, přičemž účastníci obdrželi osvědčení o absolvování jednotlivých kurzů.

Součástí vzdělávacího plánu byly rovněž odborné stáže ve vybraných zařízeních sociálních služeb, konkrétně v Domově pod hradem Žampach a Barevných domcích Hajnice. Pro splnění kvalifikačních předpokladů absolvovaly dvě pracovnice kvalifikační kurz pro pracovníky v sociálních službách.

Podpora profesního rozvoje zaměstnanců byla dále zajišťována prostřednictvím pravidelných supervizních setkání určených pracovníkům v přímé péči, vedoucím pracovníkům a sociálním pracovníkům. Supervize byly realizovány ve spolupráci se třemi externími supervizory. Další zaměstnanci domova se účastnili odborného vzdělávání odpovídajícího jejich pracovnímu zařazení, zejména v oblasti legislativních změn v účetnictví, mzdové agendě, personalistice a sociální práci.

V průběhu roku byla rovněž zajištěna povinná školení řidičů služebních vozidel, školení bezpečnosti a ochrany zdraví při práci a požární ochrany pro vybrané skupiny zaměstnanců.

#### **Vybrané vzdělávací akce pro pracovníky v přímé péči, které se uskutečnily v roce 2025**

17.1.	Sexualita lidí se zdravotním postižením 1
4.2., 18.3., 8.4., 20.5., 10.6.	Jak dobře individuálně plánovat
4.4.	Sexualita lidí se zdravotním postižením 1
7.5.	Péče o klienta s poruchou hybnosti a imobilního klienta v sociálních službách
16.10.	Dávky pomoci v hmotné nouzi a jejich aplikace v praxi
5.11.	Psychohygienu jako prevence v podmínkách soc. služeb
12.11.	Jak úspěšně jednat s klientem s poruchou osobnosti.

## 4 Přehled a plnění úkolů v oblasti hospodaření

### 4.1 Výnosy

SU	Text	Rozpočet 2024	Skutečnost 2024	Rozpočet 2025	Skutečnost 2025	Rozdíl skutečnost 2025 - 2024	
						v Kč	v %
602	Výnosy z prodeje služeb	41 767 291,00	41 453 644,52	43 995 000,00	44 882 022,98	3 428 378,46	108%
604	Výnosy z prodaného zboží	0,00	0,00	0,00	13 916,07	13 916,07	0%
648	Čerpání fondů	200 000,00	160 096,97	420 000,00	590 788,11	430 691,14	369%
649	Ostatní výnosy z činnosti	100 000,00	164 003,00	0,00	219 048,00	55 045,00	134%
662	Úroky	650 000,00	499 518,20	360 000,00	405 499,55	-94 018,65	81%
669	Ostatní finanční výnosy	20 000,00	25 206,00	20 000,00	27 246,00	2 040,00	108%
672	Výnosy vybran.místních vládních institucí z transf	69 644 674,25	69 644 674,25	74 219 894,00	74 263 679,76	4 619 005,51	107%
<b>Výnosy celkem</b>		<b>112 381 965,25</b>	<b>111 947 142,94</b>	<b>119 014 894,00</b>	<b>120 402 200,47</b>	<b>8 455 057,53</b>	<b>108%</b>

## PODÍL JEDNOTLIVÝCH VÝNOŠOVÝCH POLOŽEK NA CELKOVÝCH VÝNOSECH V ROCE 2025 V %

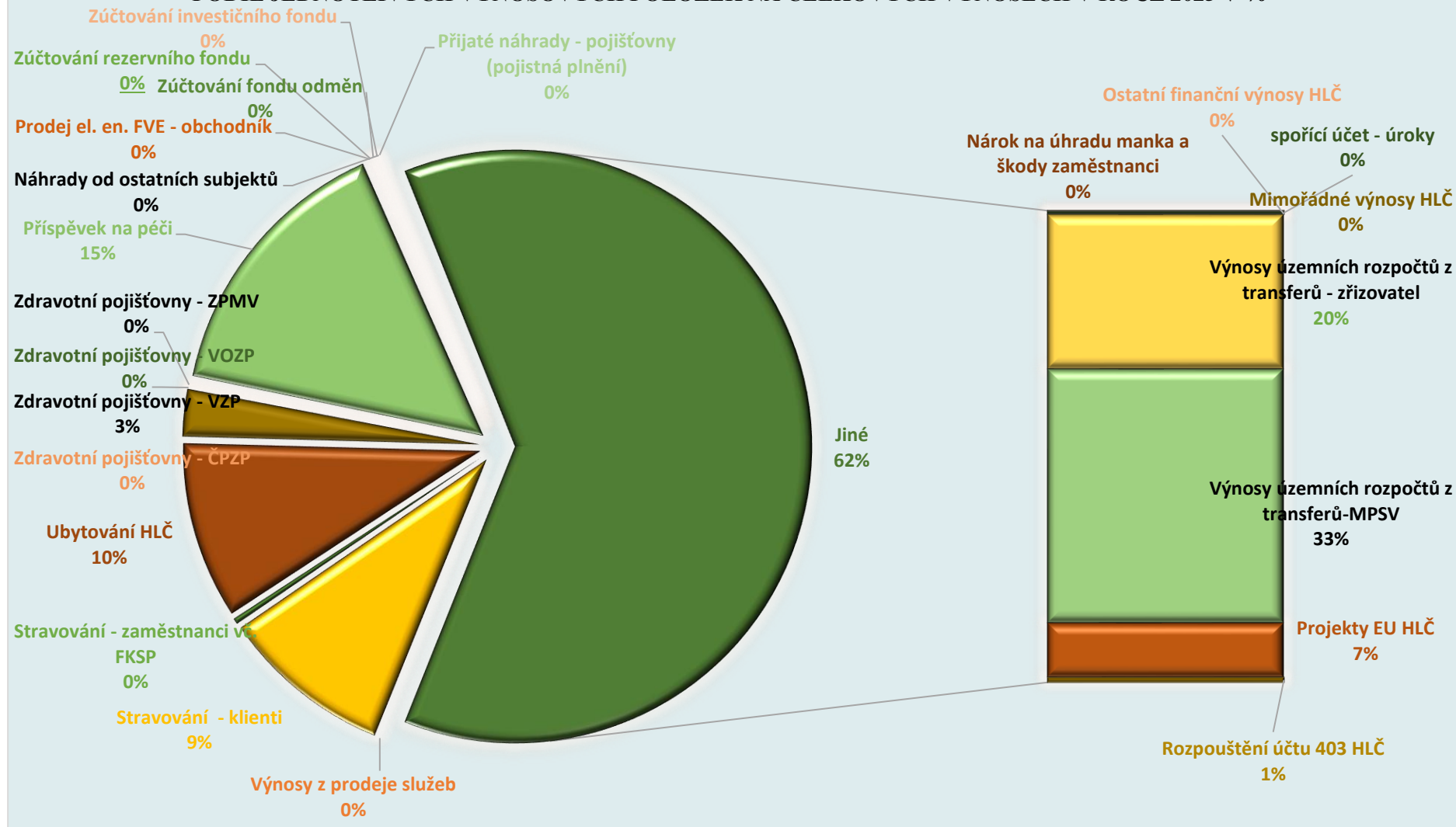

<b>Rozpis položek výnosů v Kč</b>			
602	<b>0300</b>	Výnosy z prodeje služeb	82 025,00
602	<b>0311</b>	Stravování - klienti	11 214 266,00
602	<b>0313</b>	Stravování - zaměstnanci vč. FKSP	384 878,00
602	<b>0320</b>	Ubytování HLČ	11 619 888,00
602	<b>0401</b>	Zdravotní pojišťovny - VZP	3 078 698,94
602	<b>0402</b>	Zdravotní pojišťovny - VOZP	64 863,06
602	<b>0403</b>	Zdravotní pojišťovny - ČPZP	42 115,36
602	<b>0406</b>	Zdravotní pojišťovny - ZPMV	202 724,62
602	<b>0435</b>	Příspěvek na péči	18 192 564,00
604	<b>0343</b>	Prodej el. en. FVE - obchodník	13 916,07
648	<b>0302</b>	Zúčtování rezervního fondu	95 352,89
648	<b>0602</b>	Zúčtování fondu odměn	260 000,00
648	<b>0801</b>	Zúčtování investičního fondu	235 435,22
649	<b>0310</b>	Náhrady od ostatních subjektů	14,00
649	<b>0311</b>	Přijaté náhrady - pojišťovny (pojistná plnění)	104 648,00
649	<b>0320</b>	Nárok na úhradu manka a škody zaměstnanci	12 999,00
649	<b>0340</b>	Mimořádné výnosy HLČ	101 387,00
662	<b>0305</b>	spořicí účet - úroky	405 499,55
669	<b>0300</b>	Ostatní finanční výnosy HLČ	27 246,00
672	<b>0501</b>	Výnosy územních rozpočtů z transferů - zřizovatel	24 613 560,00
672	<b>0603</b>	Výnosy územních rozpočtů z transferů-MPSV	40 268 594,00
672	<b>0810</b>	Projekty EU HLČ	8 618 836,00
672	<b>0820</b>	Rozpouštění účtu 403 HLČ	762 689,76

Celkové výnosy organizace za rok 2025 činily **120 402 200,47 Kč**.

Výnosy z hlavní činnosti – z prodeje služeb – dosáhly 44 882 022,98 Kč, tj. meziročně o 3 428 378,46 Kč více (108 %). Příjmy za úhradu služeb uživatelů jsou každoročně navyšovány v návaznosti na valorizaci důchodů uživatelů. Organizace stanovila úhrady v souladu s platnou vyhláškou na maximální možnou výši.

Plnou úhradu je však schopno hradit pouze **7 uživatelů služby**. Z důvodu nedostatečných příjmů klientů byly v roce 2025 úhrady sníženy celkem o **4 497 662 Kč**, což významně ovlivňuje objem vlastních výnosů organizace. Tento fakt dlouhodobě potvrzuje vysokou míru závislosti poskytovaných sociálních služeb na veřejném financování.

Organizace aktivně spravovala volné peněžní prostředky jejich flexibilním převáděním na spořicí účet. Za rok 2025 tak vytvořila **čistý výnos z úroků ve výši 405 499,55 Kč**.

I přes postupné snižování úrokových sazeb zůstávají finanční výnosy významným doplňkovým zdrojem příjmů.

Výnosy z transferů činily 74 263 679,76 Kč (107 % roku 2024). Tyto prostředky tvoří přibližně 62 % celkových výnosů organizace. Z uvedeného vyplývá trvalá vysoká závislost organizace na veřejných zdrojích financování.

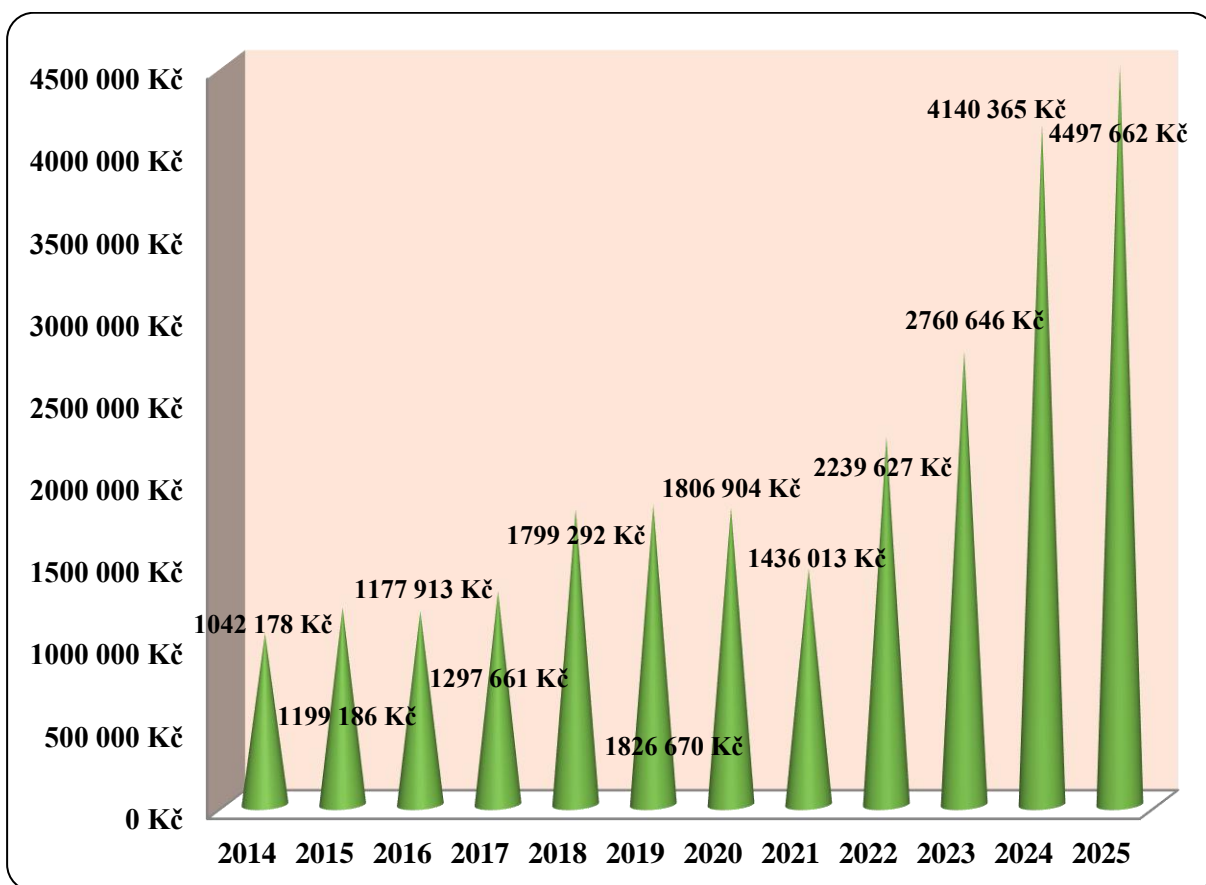

Graf: Částky, o které byly úhrady sníženy z důvodu nedostatečného příjmu

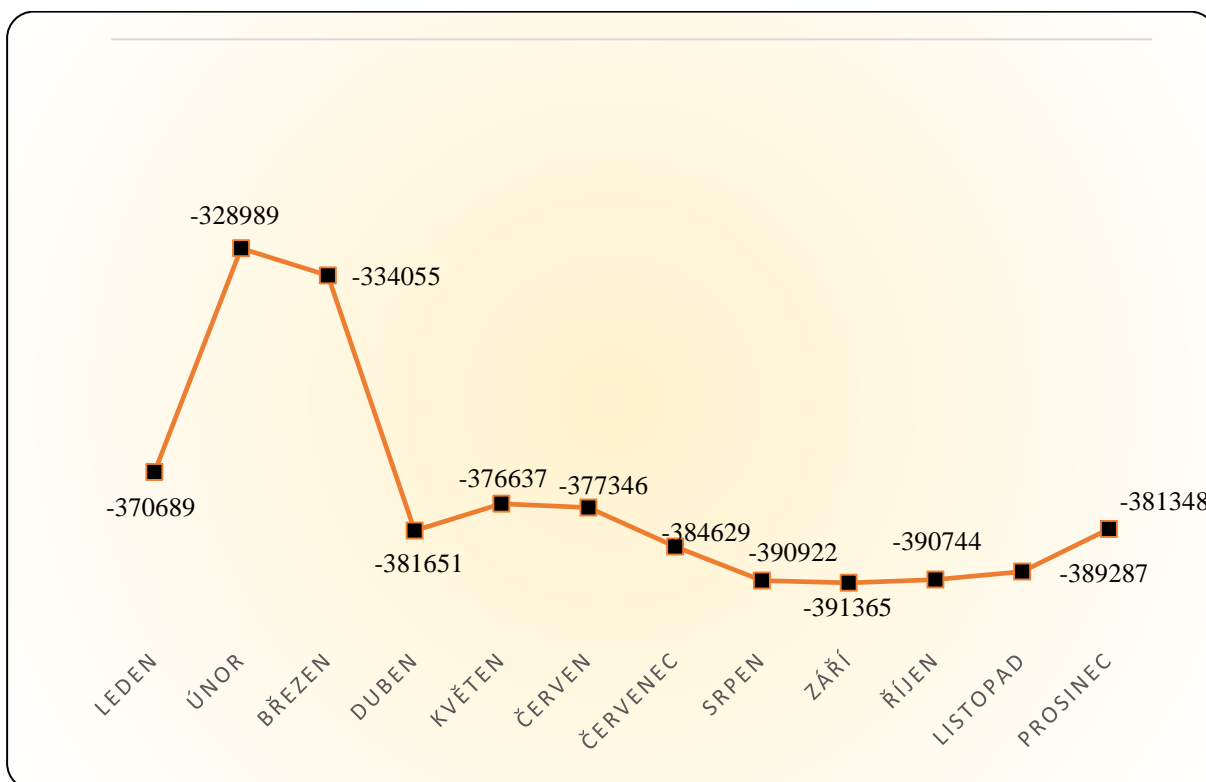

Graf: Vývoj neuhrazena zobrazuje vývoj neuhrazeno dle jednotlivých měsíců.

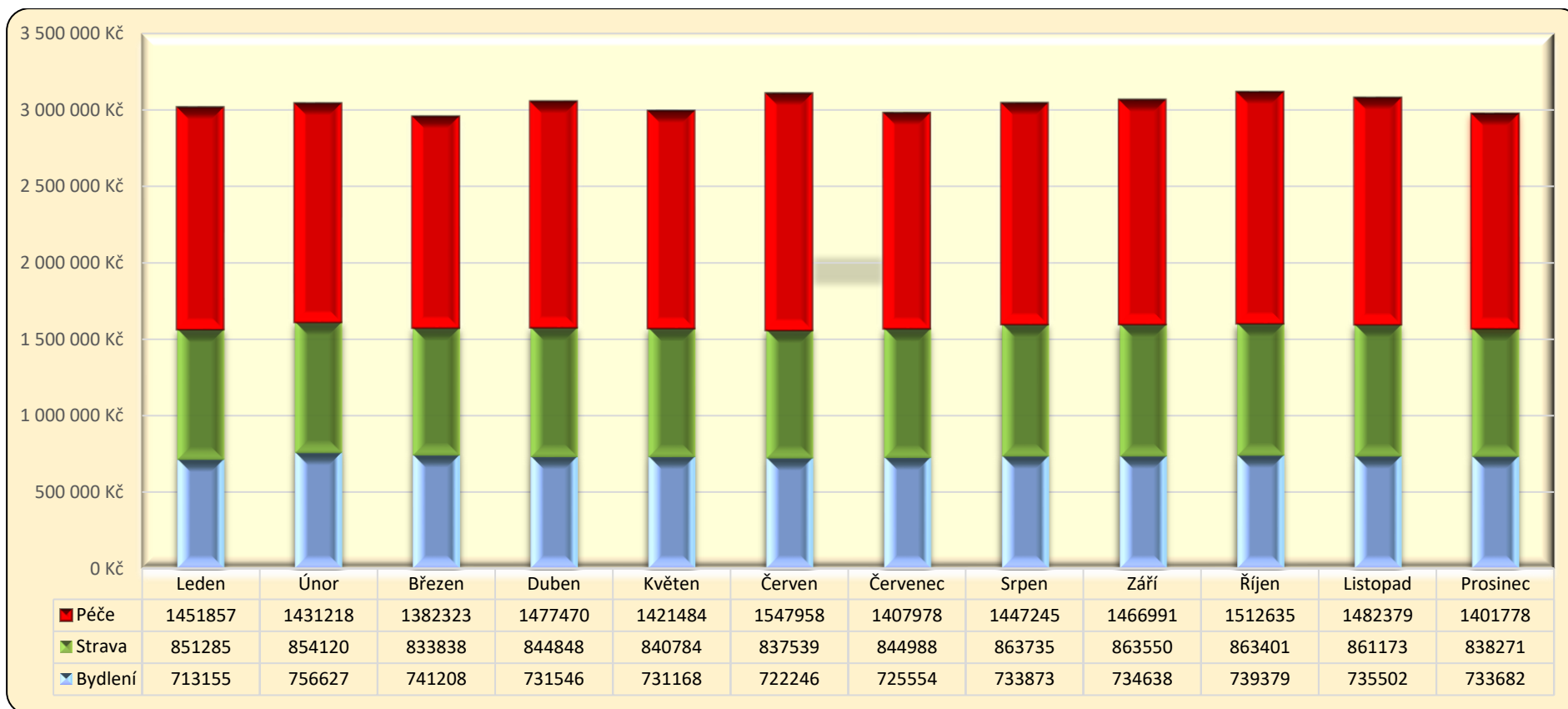

**Graf: Výsledné předpisy úhrad u služby DOZP**

Graf zobrazuje výsledné předpisy uživatelů se zohledněním vrácené části, doplatků a realizace služeb. Při zhoršení zdravotního stavu se organizace snaží reagovat a žádá o znovu přehodnocení výše příspěvku na péči.

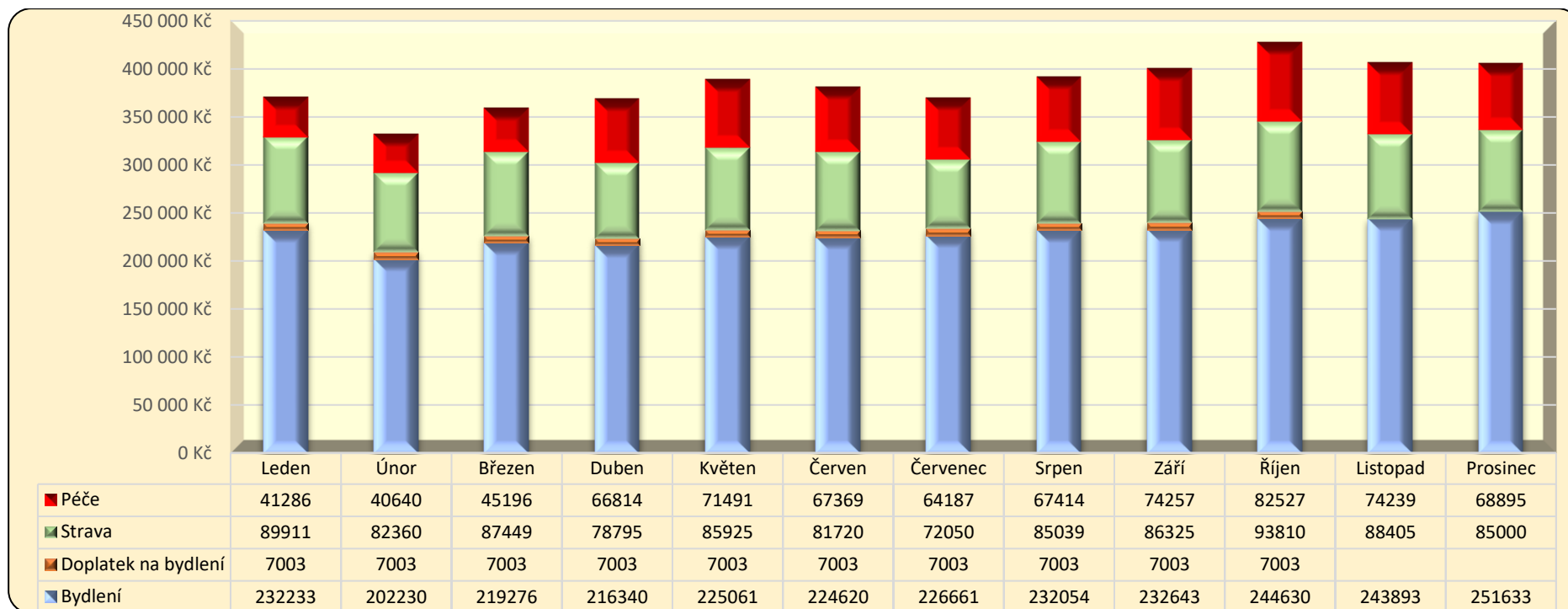

**Graf: Výsledné předpisy úhrad u služby chráněné bydlení**

Graf zobrazuje výsledné předpisy úhrad uživatelů ve službě chráněné bydlení za bydlení, skutečně odebranou stravu a poskytnuté úkony. U této služby není sledován příspěvek na péči; úhrada za péči probíhá dle skutečně vykázaných úkonů.

Součástí předpisů je rovněž doplatek za bydlení, který vzniká v případech, kdy úhrada za ubytování není plně kryta standardní platbou uživatele a je dorovnáována dle platné legislativy.

## 4.2 Náklady

SU	Text	Rozpočet 2024	Skutečnost 2024	Rozpočet 2025	Skutečnost 2025	Rozdíl skutečnost 2025–2024	
						v Kč	v %
501	Spotřeba materiálu	5 326 000,00	5 185 602,61	5 342 000,00	5 371 240,30	185 637,69	104 %
502	Spotřeba energie	5 142 000,00	5 454 755,71	5 450 000,00	4 943 212,02	-511 543,69	91 %
511	Opravy a udržování	2 385 000,00	1 950 496,14	2 396 000,00	3 007 251,18	1 056 755,04	154 %
512	Cestovné	50 000,00	56 930,00	59 000,00	66 502,00	9 572,00	117 %
513	Náklady na reprezentaci	8 000,00	7 153,20	8 000,00	6 076,04	-1 077,16	85 %
516	Aktivace vnitřních změn (FVE)			0,00	46 134,74-		
518	Ostatní služby	12 579 851,00	12 553 660,59	12 931 000,00	13 500 056,72	946 396,13	108 %
521	Mzdové náklady	59 239 000,00	59 239 000,00	63 531 000,00	63 531 000,00	4 292 000,00	107 %
524	Zákonné sociální pojištění	19 613 464,00	19 691 639,00	21 512 000,00	21 092 390,00	1 400 751,00	107 %
525	Jiné sociální pojištění	239 484,00	233 627,51	253 000,00	265 914,65	32 287,14	114 %
527	Zákonné sociální náklady	2 578 536,00	2 353 785,63	2 425 000,00	2 549 602,15	195 816,52	108 %
538	Jiné daně a poplatky	3 000,00	5 040,00	5 000,00	1 853,00	-3 187,00	37 %
542	Jiné pokuty a penále	0,00	1 000,00	0,00	1 500,00	500,00	150 %
549	Ostatní náklady z činnosti	45 000,00	70 172,97	83 625,00	48 630,77	-21 542,20	69 %
551	Odpisy dlouhodobého majetku	4 056 184,00	4 077 842,00	4 118 505,00	4 250 111,00	172 269,00	104 %
556	Tvorba a zúčtování opravných položek	0,00	152,50	0,00	152,50-		0 %
558	Náklady z drobného dlouhodobého majetku	1 500 000,00	1 038 916,15	1 070 000,00	1 697 368,82	658 452,67	163 %
<b>Náklady celkem</b>		<b>112 765 519,00</b>	<b>111 919 774,01</b>	<b>119 184 130,00</b>	<b>120 286 421,41</b>	<b>8 413 087,14</b>	<b>107 %</b>

## Podíl jednotlivých nákladových položek na celkových nákladech v roce 2025 v %

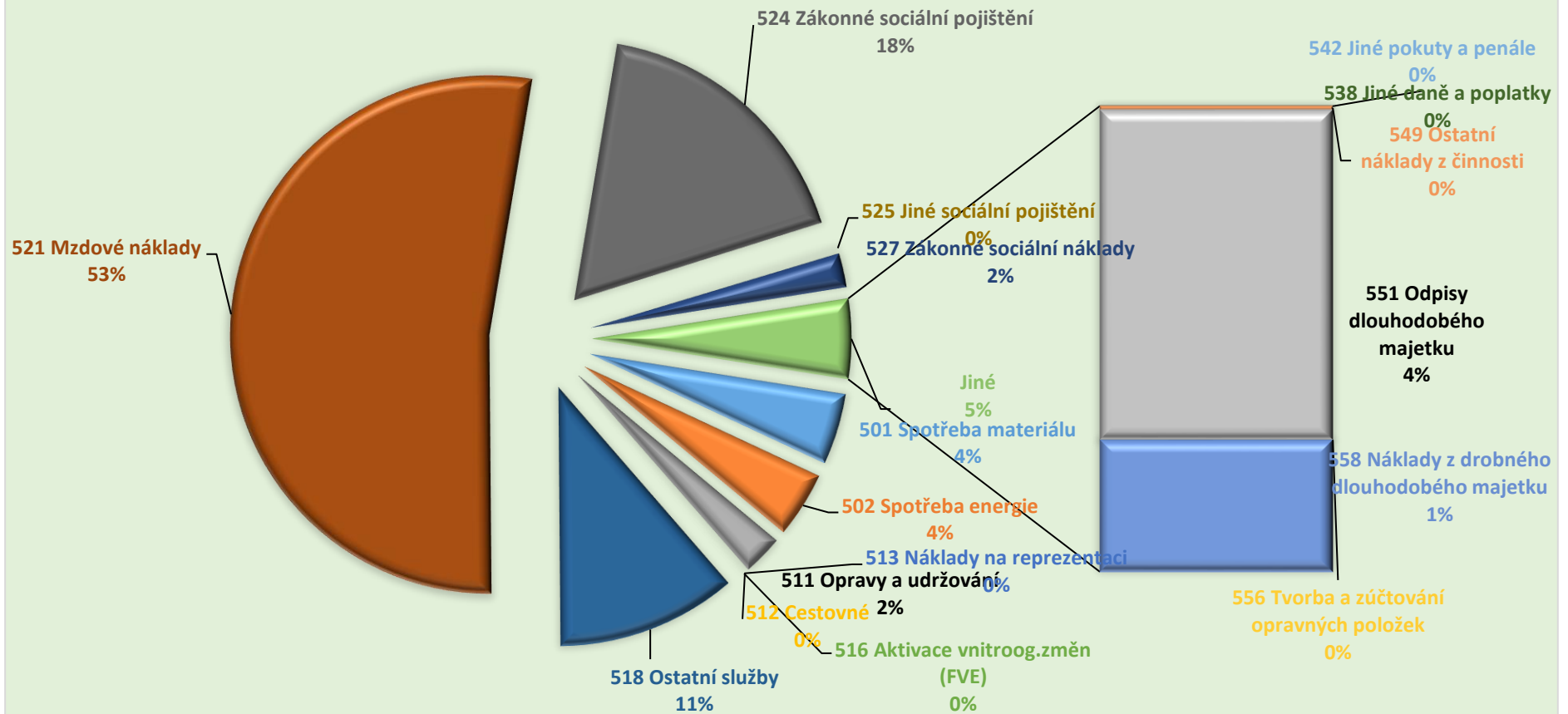

Během roku organizace hospodařila se svěřenými finančními prostředky hospodárně, efektivně, tak aby zajistila plynulý chod zařízení.

**Celkové náklady** dosáhly výše **120 286 421,41 Kč**, což představuje **106,49 % plánovaného rozpočtu**. Oproti schválenému rozpočtu došlo k nárůstu zejména u vybraných provozních položek. Výraznější překročení je patrné zejména u **oprav a udržování**, kde byly realizovány opravy a údržbové práce nutné k zajištění bezpečného a plynulého chodu zařízení.

Mezi nejvýznamnější realizované opravy patří:

- oprava kotelen ve středisku Opočno (budovy B1 a A1)
- výměna osvětlení ve středisku České Meziříčí – na základě doporučení energetického auditu
- dále došlo k běžným opravám ve střediscích souvisejících s postupným opotřebením budov – odpadní vody, koupelny, tepelné čerpadlo.

Zvýšené čerpání je patrné rovněž u **nákladů na drobný dlouhodobý majetek**, které souvisely výměnou nekompatibilních PC – část stávajícího vybavení nesplňovala hardwarové požadavky pro Windows 11 (např. absence TPM 2.0 nebo nekompatibilní procesory).

**Spotřeba energií** se v roce 2025 oproti původním předpokladům podařilo mírně snížit na základě přijatých úsporných opatření (instalace FVE ve středisku Opočno).

**Mzdové náklady** a související zákonné odvody byly čerpány v souladu s limitem a odpovídají personálnímu zajištění poskytovaných sociálních služeb.

### 4.3 Energie

Spotřeba energií			2025	2024	Rozdíl	v %
502	0310	Voda a stočné HLČ	880 823,70	927 340,10	-46 516,40	95 %
502	0320	Pára a Teplo HLČ	321 269,55	220 241,26	101 028,29	146 %
502	0330	Plyn HLČ	1 374 845,34	1 508 478,88	-133 633,54	91 %
502	0340	Elektrická energie HLČ	2 320 138,69	2 798 695,47	-478 556,78	83 %
<b>Celkem</b>			<b>4 899 102,28</b>	<b>5 456 779,71</b>	<b>-557 678,43</b>	<b>90 %</b>

Celkové náklady na energie v roce 2025 činily 4 899 102,28 Kč, což představuje meziroční snížení o 557 678,43 Kč (tj. na 90 % skutečnosti roku 2024).

K poklesu došlo zejména u elektrické energie (-478 556,78 Kč) a plynu (-133 633,54 Kč). Úspora elektrické energie byla významně ovlivněna instalací fotovoltaické elektrárny ve středisku Opočno, která je v provozu od června 2025. Do výsledku roku 2025 se tedy promítá pouze částečný roční efekt tohoto opatření.

Naopak u položky pára a teplo došlo k meziročnímu navýšení o 101 028,29 Kč (146 %), což souvisí zejména s cenovým vývojem dodávek tepla.

Celkově lze konstatovat, že přijatá energeticky úsporná opatření měla pozitivní dopad na hospodaření organizace, přičemž plný efekt instalace FVE se projeví až v následujícím období.

#### **4.4 Hospodaření organizace k 31. 12. 2025**

Organizace hospodařila dle vykázaného hospodářského výsledku ve výkazu zisků a ztrát se ziskem **115 779,06 Kč**.

Vzhledem k tomu, že organizace neprovozuje doplňkovou činnost, jedná se o zisk z činnosti hlavní.

##### **Návrh na rozdělení hospodářského výsledku**

FOND ODMĚN:	23 150,00 Kč
FOND REZERVNÍ:	92 629,06 Kč

#### 4.5 Závazné ukazatele

Soustava ukazatelů k finančním plánům byla schválena na 9. schůzi Rady Královéhradeckého kraje dne 31.3.2025, Usnesení RK/9/511/2025

20.10.2025 Zastupitelstvo Královéhradeckého kraje upravilo příspěvek na provoz na rok 2025 Usnesení ZK/8/406/2025.

Ukazatele	Rozpočet		Skutečnost k 31. 12. 2025
	Schválený	Upravený	
<b>Závazné ukazatele</b>			
Příspěvek na provoz z rozpočtu zřizovatele	27 935 300 Kč	24 613 560 Kč	24 613 560 Kč
Odvod z investičního fondu	2 326 530 Kč	2 326 530 Kč	2 326 530 Kč
<b>Specifické ukazatele</b>			
Limit mzdových prostředků	63 271 000 Kč	63 271 000 Kč	63 271 000 Kč
Průměrný přepočtený počet zaměstnanců	116,7	116,7	115,2
Limit výdajů na pohostění a dary	8 000 Kč	8 000 Kč	6 076,04 Kč
Kapacita zařízení (počet míst)	151	151	151

#### 4.6 Obdržené dotace

- a) Na základě naší žádosti o dotaci z programu na podporu sociálních služeb definovaných v zákoně č. 108/2006., o sociálních službách, byla z MPSV poskytnuta neinvestiční dotace pro rok 2025 v celkové výši **40 268 594,- Kč**.

Účelem dotace je finanční podpora poskytovatelem ve formě vyrovnávací platby za závazek veřejné služby.

Pro jednotlivé služby byly podepsány následující smlouvy a dodatky:

SR\_25\_3473171 – domovy pro osoby se zdravotním postižením –35 103 614,-Kč

SR\_25\_6514817 – chráněné bydlení – 5 164 980,-Kč

Dotace z MPSV byla plně čerpána na dofinancování mzdových nákladů.

- b) V souladu s usnesením Zastupitelstva Královéhradeckého kraje č. ZK/20/1411/2023 ze dne 19.6.2023, poskytl Královéhradecký kraj, neinvestiční účelově vázaný příspěvek na realizaci aktivity Podpora domácností domova pro osoby se zdravotním postižením Domova Dědina v lokalitě Roudnička, v rámci projektu Žijeme v komunitě fáze 2 předkládaného do Operačního programu Zaměstnanost+.

Příspěvek je určen na úhradu mzdových nákladů zaměstnanců zapojených do projektu, vč. zákonných odvodů.

Období, ve kterém byl příspěvek poskytnut a použit: 1.1. – 30.9.2025

Výše příspěvku: 8 618 836,- Kč.



Spolufinancováno  
Evropskou unií

## 5 Plnění úkolů v oblasti nakládání s majetkem

### 5.1 Investice a veřejné zakázky

V roce 2025 byly plánovány a zrealizovány tyto veřejné zakázky malého rozsahu:

#### a) „dodávka a montáž klimatizací pro budovy B1 a B2“

Předmětem veřejné zakázky malého rozsahu byla dodávka a montáž klimatizací pro budovy B1 a B2 na adrese Nádražní čp. 718 a čp. 719, 517 73 Opočno. Jednalo se o práce související se zřízením klimatizací v rámci dvou výše uvedených objektů Domova Dědina, a sice ve vybraných prostorách budov.

K účasti ve výběrovém řízení byli emailovou formou vyzváni dne 20.5.2025 **3 dodavatelé**, kteří spolu s výzvou pro podání nabídky obdrželi zadávací dokumentaci.

#### Vyzvání dodavatelé:

	Název dodavatele, adresa, IČ:
1.	VZDUCHO-klima s.r.o., Dolní Nemojov 24, 544 61 Nemojov, IČO: 09876898
2.	KLIMA CHLAZENÍ HK s.r.o., Orlická 245, 503 46 Třebechovice p.Orebem, IČO: 60915102
3.	Recu-Clim s.r.o., Žižkova 89, 530 06 Svítkov, IČO: 25942018

#### Předložené nabídky ve výběrovém řízení (v pořadí doručení nabídek):

Název dodavatele, adresa, IČ:	Datum doručení nabídky:	Čas doručení nabídky:
KLIMA CHLAZENÍ HK s.r.o., Orlická 245, 503 46 Třebechovice p.Orebem, IČO: 60915102	29.5.2025	9:10
VZDUCHO-klima s.r.o., Dolní Nemojov 24, 544 61 Nemojov, IČO: 09876898	29.5.2025	10:10

Otevírání obálek s nabídkami proběhlo v sídle Domova Dědina, Nádražní 709, 517 73 Opočno, dne 30.5.2025 v 10:00 hodin za účasti ředitelky domova, nebyla ustanovena komise.

Nabídky byly podány písemně v řádně uzavřené obálce označené názvem veřejné zakázky. Ředitelka otevřela nabídky v pořadí, v jakém byly doručeny ve lhůtě podání nabídek.

### Hodnocené nabídky ve výběrovém řízení:

Název dodavatele, adresa, IČ:	Nabídková cena v Kč (bez DPH):	Pořadí dle nejnižší nabídkové ceny:
KLIMA CHLAZENÍ HK s.r.o., Orlická 245, 503 46 Třebechovice p.O., IČO: 60915102	650 661,50 Kč	1.
VZDUCHO-klima s.r.o., Dolní Nemojov 24, 544 61 Nemojov, IČO: 09876898	717 076,- Kč	2.

Nabídky byly hodnoceny podle jejich ekonomické výhodnosti. Ekonomická výhodnost nabídek byla hodnocena podle jediného hodnotícího kritéria, a to **nejnižší nabídkové ceny**. Hodnocení nabídek provedla ředitelka, která stanovila pořadí nabídek podle výše nabídkové ceny. Jako ekonomicky nejvýhodnější byla vybrána nabídka dodavatele s nejnižší nabídkovou cenou v **Kč bez DPH**.

#### Posouzení splnění podmínek účasti ve výběrovém řízení vítězného dodavatele:

Ředitelka dále posoudila prokázání splnění kvalifikace a ostatních požadavků zadavatele uvedených v zadávací dokumentaci. Vítězný dodavatel prokázal ve své nabídce splnění kvalifikace a ostatních požadavků dle zadávací dokumentace.

#### b) „rekonstrukce technické místnosti pro vytápění a ohřev TUV na budově A1 a B1 Opočno“

Předmětem veřejné zakázky malého rozsahu byla demontáž stávajících plynových zdrojů tepla a dodávka a montáž nových plynových zdrojů tepla v kotelnách na budovách A1 a B1 ve středisku Opočno. K účasti ve výběrovém řízení byli emailovou formou vyzváni dne 31.7.2025 3 **dodavatelé**, kteří spolu s výzvou pro podání nabídky obdrželi zadávací dokumentaci.

#### Vyzvaní dodavatelé:

	Název dodavatele, adresa, IČ:
1.	Adam Dražný, čp. 163, 549 21 Česká Čermná, IČO: 03752640
2.	Miloš Karásek, čp. 208, 547 01 Kramolna, IČO: 66293723
3.	Kamil Vít, čp. 259, 549 64 Bezděkov n. M. , IČO: 07369964

### Předložené nabídky ve výběrovém řízení (v pořadí doručení nabídek):

Název dodavatele, adresa, IČ:	Datum doručení nabídky:	Čas doručení nabídky:
Kamil Vít, čp. 259, 549 64 Bezděkov n. M. , IČO: 07369964	11.8.2025	08:00
Miloš Karásek, čp. 208, 547 01 Kramolna, IČO: 66293723	11.8.2025	9:00
Adam Dražný, čp. 163, 549 21 Česká Čermná, IČO: 03752640	11.8.2025	9:05

Otevírání obálek s nabídkami proběhlo v sídle Domova Dědina, Nádražní 709, 517 73 Opočno, dne 11.8.2025 v 10:00 hodin za účasti ředitelky domova, nebyla ustanovena komise.

Nabídky byly podány písemně v řádně uzavřené obálce označené názvem veřejné zakázky. Ředitelka otevřela nabídky v pořadí, v jakém byly doručeny ve lhůtě podání nabídek.

### Hodnocené nabídky ve výběrovém řízení:

Název dodavatele, adresa, IČ:	Nabídková cena v Kč (bez DPH):	Pořadí dle nejnižší nabídkové ceny:
Kamil Vít, čp. 259, 549 64 Bezděkov n. M. , IČO: 07369964	1 003 800,- Kč	3.
Miloš Karásek, čp. 208, 547 01 Kramolna, IČO: 66293723	951 760,- Kč	2.
Adam Dražný, čp. 163, 549 21 Česká Čermná, IČO: 03752640	848 326,- Kč	1.

Nabídky byly hodnoceny podle jejich ekonomické výhodnosti. Ekonomická výhodnost nabídek byla hodnocena podle jediného hodnotícího kritéria, a to **nejnižší nabídkové ceny**. Hodnocení nabídek provedla ředitelka, která stanovila pořadí nabídek podle výše nabídkové ceny. Jako ekonomicky nejvýhodnější byla vybrána nabídka dodavatele s nejnižší nabídkovou cenou v **Kč bez DPH**.

### Posouzení splnění podmínek účasti ve výběrovém řízení vítězného dodavatele:

Ředitelka dále posoudila prokázání splnění kvalifikace a ostatních požadavků zadavatele uvedených v zadávací dokumentaci. Vítězný dodavatel prokázal ve své nabídce splnění kvalifikace a ostatních požadavků dle zadávací dokumentace.

## 5.2 Údržba svěřeného majetku

Rok 2025 byl z hlediska údržby a oprav majetku organizačně i finančně náročný. Opravy probíhaly napříč všemi středisky a byly zaměřeny jak na zajištění bezpečného provozu zařízení, tak na udržení kvalitního a důstojného prostředí pro klienty i zaměstnance.

Významnou část tvořily opravy související s běžnou údržbou objektů – výmalby obytných prostor, opravy podlahových krytin, sanitárních zařízení, odpadů, vodovodních rozvodů a kanalizace. V několika případech bylo nutné řešit havarijní stavy (opravy sprchových koutů, podlah po havárii podlahového topení, opravy poškození způsobeného větrem či nárazem vozidla).

V oblasti technického zázemí proběhly opravy a servis technologických zařízení, zejména tepelných čerpadel, čistíren odpadních vod a jejich součástí. V některých střediscích došlo k výměně plynových kotlů z důvodu jejich technického dožití, čímž byla zajištěna spolehlivost a bezpečnost vytápění do dalších let.

Opakovaně bylo nutné řešit opravy vysoce zatěžovaných spotřebičů, zejména praček a sušiček, které jsou každodenně intenzivně využívány v přímé péči o klienty.

Součástí péče o majetek byla také údržba venkovních prostor (zeleň, stromy, úprava prostranství) a opravy střech a krytin po nepříznivých povětrnostních podmínkách.

Celkově lze konstatovat, že realizované opravy byly převážně nezbytného charakteru a směřovaly k zachování provozuschopnosti, bezpečnosti a standardu poskytovaných sociálních služeb.

Mezi nejvýznamnější opravy v roce 2025 patřily:

Středisko	Cena opravy v Kč	Popis opravy v roce 2025
České Meziříčí	104 040,00 Kč	výmalba obytných prostor D3
	2 907,00 Kč	oprava kuchyňské linky
	42 515,00 Kč	výměna čerpadla
	94 010,00 Kč	výmalba obytných prostor D4
	33 929,00 Kč	oprava podlahy v koupelně
	51 742,00 Kč	havarijní oprava sprchového koutu, výměna vodoměru
Přepychy	2 432,00 Kč	servis tepelného čerpadla
	14 786,00 Kč	oprava ČOV
	11 059,00 Kč	oprava dmyhadla
	21 214,00 Kč	oprava vchodu do budovy poškozené autem
	10 143,00 Kč	oprava krytiny poškozené větrem
	11 180,00 Kč	výměna aeračního systému u ČOV
	11 180,00 Kč	výměna aeračního systému u ČOV
	2 967,00 Kč	servis tepelného čerpadla
	8 589,00 Kč	oprava okna zimní zahrady

Opočno	1 769,00 Kč	oprava brány
	18 833,00 Kč	oprava izolace ovládací lůžka
	12 460,00 Kč	oprava sprchového systému RUBY
	66 330,00 Kč	oprava podlahy a výmalba po havárii podlahového topení
Chráněné bydlení Jaroměř	5 867,00 Kč	oplechování stříšky
	4 000,00 Kč	čištění splaškové kanalizace
	3 800,00 Kč	proplach potrubí a čištění ucpané splaškové kanalizace
Chráněné bydlení Nové Město nad Metují	3 691,00 Kč	oprava místnosti WC
	10 364,00 Kč	úprava odpadu
	78 650,00 Kč	výměna plynového kotle
	17 916,00 Kč	výměna WC
Chráněné bydlení Třebechovice	6 401,00 Kč	oprava plynového kotle
Chráněné bydlení Náchod	3 434,00 Kč	výměna AKU u zabezpečovacího zařízení
Roudnička	5 058,00 Kč	úprava svodu
	157 810,00 Kč	výměna podlahy na chodbě
	20 828,00 Kč	výměna poškozené zárubně
	136 578,00 Kč	úprava prostranství u domu

### 5.3 Přehled majetkových účtů

Účet	Název účtu	stav k 1. 1. 2025	stav k 31. 12. 2025
180000	Zařazení software DDNH od 7t. do 20t.	69 811,00 Kč	69 811,00 Kč
<b>18</b>	<b>Drobný dlouhodobý nehmotný majetek</b>	<b>69 811,00 Kč</b>	<b>69 811,00 Kč</b>
210200	Budovy pro služby obyvatelstvu	137 003 646,58 Kč	138 097 020,72 Kč
210201	Budovy pro služby obyvat. - dotace	70 941 566,80 Kč	70 941 566,80 Kč
210300	Jiné nebyt.domy a nebyt.jednotky	578 820,20 Kč	578 820,20 Kč
210400	Komunikace a veřejné osvětlení	11 979 507,72 Kč	11 979 507,72 Kč
210500	Jiné inženýrské sítě	11 483 934,67 Kč	11 483 934,67 Kč
210600	Ostatní stavby	6 802 792,25 Kč	6 802 792,25 Kč
<b>21</b>	<b>Stavby</b>	<b>238 790 268,22 Kč</b>	<b>239 883 642,36 Kč</b>
220000	Samost.mov.věci a soub.mov.věcí	7 960 492,39	10 180 414,01
220100	DM - dopravní prostředky	6 093 415,03	6 691 531,44
<b>22</b>	<b>Samost.mov.věci a soub.mov.věcí</b>	<b>14 053 907,42 Kč</b>	<b>16 871 945,45 Kč</b>
28000	DDHM nad 3 do 20 tis. Kč	28 929 052,04 Kč	29 433 757,17 Kč
28100	DDHM od 20 t. Kč včetně	5 846 495,80 Kč	6 266 735,72 Kč
<b>28</b>	<b>Drobný dlouhodobý hmotný majetek</b>	<b>34 775 547,84 Kč</b>	<b>35 700 492,89 Kč</b>
310301	Zahrady pastviny České Meziříčí	254 868,00	254 868,00
310302	Zahrady pastviny D2	100 750,00	100 750,00
310303	Zahr. pastviny D1	252 080,00	252 080,00
310304	Zahr. pastviny Opočno	2 679 000,00	2 679 000,00
310306	Zahrady pastviny rybníky Jaroměř	281 115,00	281 115,00
310307	Zahrady pastviny rybníky NMnM	642 607,41	642 607,41
310401	Zastavěná plocha ČM	115 216,00	115 216,00
310402	Zast. plocha Přepychy 213	38 650,00	38 650,00
310403	Zast. plocha Přepychy 220	63 280,00	63 280,00
310404	Zast.plocha Opočno	598 750,00	598 750,00
310405	Zast. plocha Náchod	203 148,00	203 148,00
310406	Stavební parcely Jaroměř	109 323,00	109 323,00
310407	Zastavěná plocha NMnM	497 536,12	497 536,12
310408	Zastavěná plocha Roudnička	3 990 325,00	3 990 325,00
310501	Ostatní plocha Náchod	226 992,00	226 992,00
310502	Ostatní plocha Přepychy 220	31 760,00	31 760,00
310503	Ostatní plocha Přepychy 213	31 300,00	31 300,00
310504	Ostatní plocha České Meziříčí	63 916,00	63 916,00
310505	Ostatní plocha Opočno	472 750,00	472 750,00
<b>31</b>	<b>Pozemky</b>	<b>10 653 366,53 Kč</b>	<b>10 653 366,53 Kč</b>

## **Převod dlouhodobého hmotného majetku v roce 2025**

V roce 2025 převedl Královéhradecký kraj organizaci k hospodaření dlouhodobý hmotný majetek související s realizací fotovoltaických elektráren ve středisku Opočno.

### **Budova čp. 718 Opočno:**

- Technologie FVE v pořizovací hodnotě 855 132,41 Kč (z toho dotace MŽP 357 856,84 Kč),
- Technické zhodnocení budovy čp. 718 v částce 496 456,95 Kč (z toho dotace MŽP 217 688,38 Kč).

### **Budova čp. 719 Opočno:**

- Technologie FVE v pořizovací hodnotě 783 384,25 Kč (z toho dotace MŽP 325 570,16 Kč),
- Technické zhodnocení budovy čp. 719 v částce 496 456,95 Kč (z toho dotace MŽP 217 688,38 Kč).

Královéhradecký kraj jako vlastník majetku zároveň udělil organizaci právo fotovoltaické elektrárny užívat v plném rozsahu a souhlasil s jejím využitím pro licencovanou činnost.

Realizace projektu přispívá ke snížení energetické náročnosti objektů a k postupnému snižování provozních nákladů organizace.

## 6 Přehled o tvorbě a čerpání fondů

### Investiční fond

<b>TVORBA A POUŽITÍ INVESTIČNÍHO FONDU ORGANIZACE</b>	tis.Kč
<b>STAV INVESTIČNÍHO FONDU K 1.1.</b>	1 641,92
příděl z rezervního fondu organizace	
příděl z odpisů dlouhodobého majetku	3 487,43
investiční dotace z rozpočtu zřizovatele	
investiční dotace ze SR a SF	
ostatní zdroje	
<b>TVORBA CELKEM</b>	3 487,42
<b>ZDROJE FONDU CELKEM</b>	5 129,35
opravy a údržba nemovitého majetku	
rekonstrukce a modernizace	
pořízení dlouhodobého majetku	1 385,42
ostatní použití (např. splátky inv.úvěrů)	
odvod do rozpočtu zřizovatele	2 326,53
<b>POUŽITÍ FONDU CELKEM</b>	3 711,95
<b>Stav investičního fondu k 31.12.</b>	1 417,4

#### Účet 416 – Investiční fond – tvorba a použití

K počátku roku 2024 činil stav investičního fondu **1 641 925,95 Kč**. V průběhu roku došlo k jeho tvorbě z přídělu odpisů dlouhodobého majetku ve výši **3 487 421,24 Kč**.

Z fondu byly realizovány investiční výdaje na:

- **Nákup osobního automobilu – 598 116,41 Kč,**
- **Dodávka klimatizací na budovy B1 a B2 – 787 300,42 Kč.**

Současně bylo z fondu odvedeno **2 326 530,- Kč** zřizovateli.

Ke konci roku 2025 činí konečný stav investičního fondu **1 417 400,36 Kč**. Fond je plně finančně kryt bankovním účtem vedeným pod tříděním **241 0000, org 416**.

## Rezervní fond a fond odměn

<b>REZERVNÍ FOND</b>	tis.Kč	<b>FOND ODMĚN</b>	tis.Kč
<b>stav rezervního fondu k 1. 1. 2025</b>	2 728,03	<b>stav fondu odměn k 1. 1. 2025</b>	256,91
příděl z hospodářského výsledku	21,9	příděl z hospodářského výsledku	5,47
ostatní zdroje fondu	220		
<b>Tvorba fondu celkem</b>	241,9	<b>Tvorba fondu celkem</b>	83,75
<b>Zdroje fondu celkem</b>	2 969,93	<b>Zdroje fondu celkem</b>	262,38
použití fondu do investič. Fondu	0	použití fondu na mzdy	260,00
použití fondu na provozní náklady	95,35		
ost.použití fondu (mj. ztráta z min. let)			
<b>Použití rezervního fondu celkem</b>	95,35	<b>Použití fondu odměn celkem</b>	260,00
<b>Stav rezervního fondu k 31.12. 2025</b>	2 874,58	<b>Stav fondu odměn k 31.12 2025</b>	2,38

### Účet 411 – Fond odměn – tvorba a konečný stav

Počáteční stav fondu odměn k **1. 1. 2025** činil **256 905 Kč**. V průběhu roku byl fond navýšen o část zlepšeného hospodářského výsledku z roku 2024 ve výši **5 473 Kč**.

Na 28. schůzi Rady KHK dne 15.12.2025 bylo organizaci schváleno použití fondu odměn ve výši **260 000 Kč**. Usnesení RK/28/1929/2025.

Ke konci roku 2025 dosáhl konečný stav fondu odměn hodnoty **2 378 Kč**. Fond je plně finančně kryt bankovním účtem vedeným v analytickém třídění **241 0000, org 411**.

### Rezervní fond – tvorba a použití v roce 2025

Rezervní fond organizace je evidován na účtech **413** (rezervní fond tvořený z výsledku hospodaření) a **414** (rezervní fond z ostatních titulů).

### Účet 413 – Rezervní fond z výsledku hospodaření

Počáteční stav fondu k **1. 1. 2025** činil **2 114 943,01 Kč**. V průběhu roku byl navýšen o část zlepšeného hospodářského výsledku z roku 2024 ve výši **21 895,93 Kč**.

Ke konci roku dosáhl konečný stav fondu hodnoty **2 136 838,94 Kč**. Fond je plně finančně kryt bankovním účtem v analytickém třídění **241 0000, org 413**.

### Účet 414 – Rezervní fond z ostatních titulů

Počáteční stav fondu k **1. 1. 2025** činil **613 091,30 Kč**. V roce 2025 byl fond navýšen o přijaté finanční dary v celkové výši **220 000 Kč**.

Z fondu byly realizovány následující výdaje:

- **Kulturní a společenské akce uživatelů – 36 030,90 Kč,**
- **Úhrada finančního leasingu vozidla ŠKODA AUTO a. s. – 59 321,99 Kč** (na tento účel byl získán v roce 2024 účelový dar ve výši **102 000 Kč**. Část daru byla čerpána v roce 2024 a část v roce 2025).

Ke dni **31. 12. 2025** činí konečný stav fondu **737 738,41 Kč**. Fond je finančně kryt bankovním účtem v analytickém třídění **241 0000, org 414 a 4144**.

### Fond kulturních a sociálních potřeb

FKSP	Kč
<b>stav fondu k 1. 1. 2025</b>	<b>287 013,08</b>
Základní příděl 1% z hrubých mezd (bez DPP)	631 722,82
<b>Zdroje fondu celkem</b>	<b>918 735,90</b>
<b>Použití fondu</b>	
Obědy zaměstnanců	362 400,00
Dárcovství krve, věcné dary	6 000,00
Peněžní dary – výročí	22 000,00
Příspěvek na penz.přípoj.	416 000,00
<b>Použití FKSP celkem</b>	<b>806 400,00</b>
<b>Stav FKSP k 31. 12. 2025</b>	<b>112 335,90</b>

### Fond kulturních a sociálních potřeb (FKSP) – tvorba a použití v roce 2025

Počáteční stav FKSP k **1. 1. 2024** činil **769 688,32 Kč**. V průběhu roku byl fond navýšen o základní příděl ve výši **1 % z hrubých mezd (bez DPP)**, což odpovídá částce **631 722,82 Kč**. Celkové zdroje fondu tak k dispozici činily **918 735,90 Kč**.

### Použití fondu v roce 2025

Z fondu byly čerpány prostředky na následující účely:

- **Příspěvek na stravování zaměstnanců – 362 400,- Kč,**
- **Dárcovství krve a věcné dary – 6 000,- Kč,**
- **Peněžní dary k životní, výročí – 22 000,- Kč,**
- **Příspěvek na penzijní připojištění – 416 000,- Kč,**

Celkové čerpání FKSP za rok 2025 dosáhlo **806 400,- Kč**.

Ke dni **31. 12. 2025** činí konečný stav fondu **112 335,90 Kč**.

### **Rozdíl mezi účty FKSP (412) a FKSP (243)**

Stav účtu **FKSP (412)** k **31. 12. 2025** odpovídá hodnotě **112 335,90 Kč**, zatímco stav bankovního účtu **FKSP (243)** vykazuje částku **120 242,46 Kč**. Rozdíl **7 906,56 Kč** je způsoben účetně zaúčtovanými, ale dosud neprovedenými platbami, které budou realizovány v lednu 2026:

- **Příspěvek na obědy zaměstnanců – 28 230,- Kč,**
- **Příspěvek na penzijní připojištění zaměstnanců – 35 500,- Kč,**
- **Základní příděl z mezd – 55 823,44 Kč.**

Tyto částky budou převedeny na bankovní účet v průběhu ledna 2026, což uvede oba účty do souladu. Stav fondu souhlasí, protože odpovídá účetnímu předpisu.

## 7 Autoprovoz

Osobní automobil	rok výroby	Ujeto km	Průměrný náklad na 1 km 2022	Průměrný náklad na 1 km 2023	Průměrný náklad na 1 km 2024	Průměrný náklad na 1 km 2025	Náklad na PHM Kč
<b>Peugeot 308</b>	IX.2010	5269	2,70 Kč	2,49 Kč	4,61 Kč	2,24 Kč	11 778 Kč
<b>Citroen JUMPY</b>	VIII.2018	14591	3,25 Kč	2,70 Kč	2,75 Kč	2,59 Kč	37 794 Kč
<b>Renault Trafic</b>	XI.2022	15953	3,36 Kč	3,03 Kč	4,00 Kč	3,13 Kč	49 982 Kč
<b>Citroen Berlingo XL ČM</b>	X.2019	10970	2,62 Kč	2,95 Kč	3,37 Kč	2,72 Kč	29 858 Kč
<b>Citroen Berlingo 1,6 HDI PŘ.</b>	VIII. 2007	9621	2,56 Kč	1,99 Kč	2,96 Kč	2,23 Kč	21 411 Kč
<b>Citroen Berlingo 1,6 HDI ČM</b>	VIII. 2007	7638	3,38 Kč	2,29 Kč	2,06 Kč	2,21 Kč	16 843 Kč
<b>Fiat Doblo</b>	XII. 2015	8737	2,97 Kč	2,72 Kč	2,04 Kč	1,90 Kč	16 643 Kč
<b>Peugeot Partner PŘ.</b>	IX. 2016	10962	2,71 Kč	2,23 Kč	8,39 Kč	2,33 Kč	25 489 Kč
<b>Peugeot 308 Blue</b>	VII.2007	3036	2,33 Kč	2,07 Kč	2,09 Kč	2,56 Kč	7 761 Kč
<b>Citroen XL Roudnička</b>	V.24	5453	0,00 Kč	0,00 Kč	1,20 Kč	2,79 Kč	15 201 Kč
<b>Ford Tourneo</b>	XII.24	12120	2,33 Kč	2,07 Kč	0,24 Kč	2,21 Kč	26 778 Kč
<b>Kia Ceed</b>	VII.25	5644				1,90 Kč	10 727 Kč

Tabulka obsahuje údaje o provozních nákladech jednotlivých vozidel včetně jejich roku výroby, počtu ujetých kilometrů a průměrných nákladů na jeden kilometr v letech 2022–2025.

Celkové náklady na pohonné hmoty přímo souvisejí s počtem ujetých kilometrů. Nejvyšší náklady na PHM vykazují vozidla s největším ročním nájezdem.

Náklady na pohonné hmoty odpovídají rozsahu provozu organizace a počtu ujetých kilometrů. Vývoj průměrné ceny na 1 km kopíruje vývoj cen pohonných hmot v jednotlivých letech a intenzitu využívání vozidel.

V roce 2025 jsou náklady na PHM stabilizované a pohybují se v ekonomicky přiměřeném rozmezí. Organizace efektivně využívá vozový park bez výrazných disproporcí ve spotřebě.

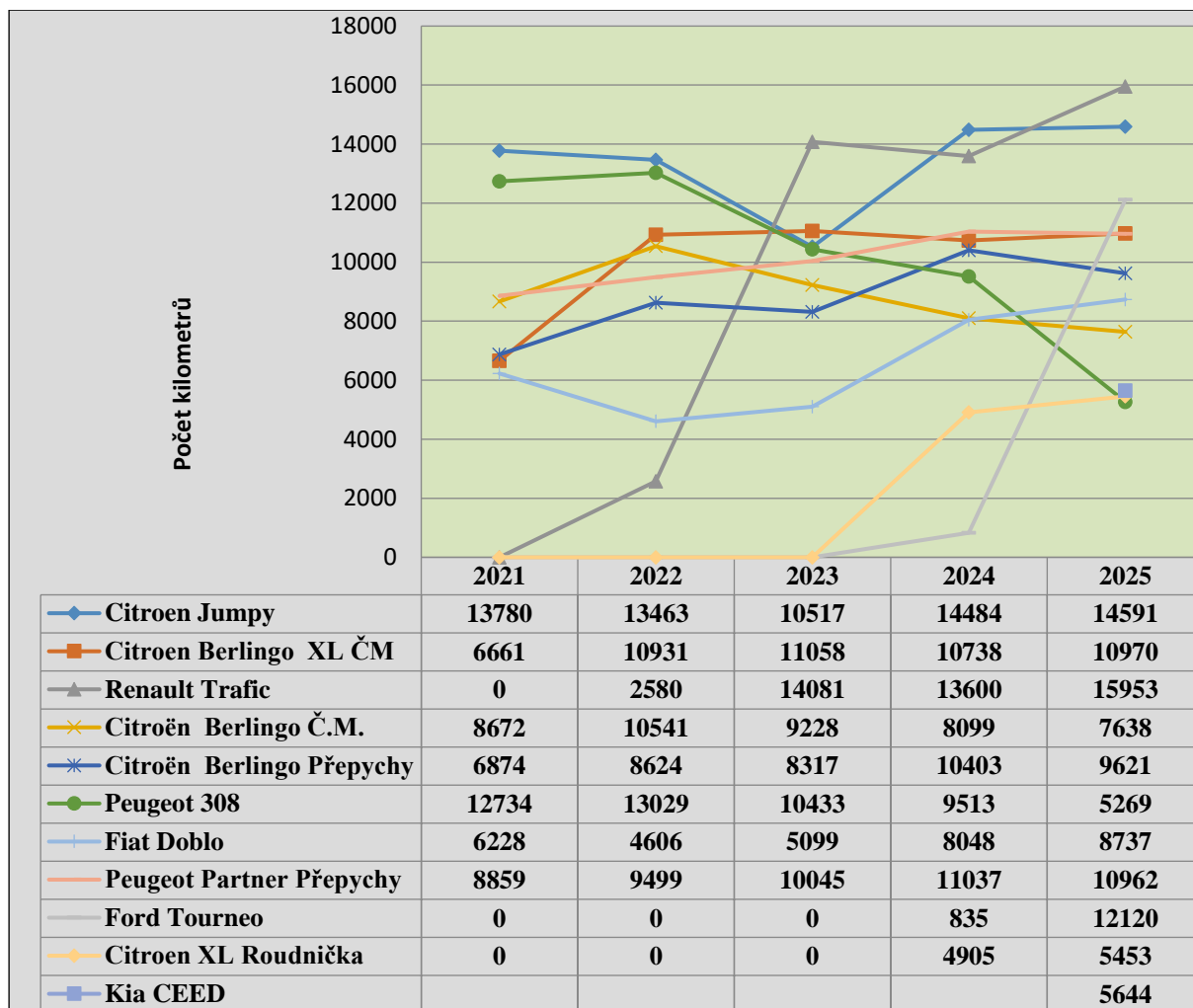

Graf: Počet najetých kilometrů jednotlivými auty v letech 2021–2025

## 7.1 Oprava a údržba automobilů

Automobil	Cena opravy v Kč	Popis opravy v roce 2025
Peugeot Partner Přepychy	11 132,00 Kč	kontrola brzd, vyčištění a rozhybání čepů a pístů třmenů, výměna tlumičů a pružin, předních čepů ramene
	11 250,00 Kč	přezutí auta včetně nových pneumatik
	10 055,00 Kč	diagnostika, výměna oleje motoru a filtrů, kontrola brzd, výměna P kotoučů a desek
Citroën Berlingo Přepychy	8 464,00 Kč	oprava vozidla
Citroën Berlingo XL Č.M.	9 000,00 Kč	oprava karoserie a laku
	10 522,00 Kč	výměna oleje motoru a filtrů, diagnostika, výměna zapalovacích svíček
Citroën Berlingo Č.M.	7 235,00 Kč	výměna oleje motoru a filtrů, diagnostika, výměna L čepů řízení, seřízení geometrie
	5 160,00 Kč	výměna LP pružiny a horní uložení silentbloku motoru, geometrie
Renault Trafic	9 000,00 Kč	oprava karoserie a laku
Citroën Jumpy	8 500,00 Kč	oprava karoserie a laku
	12 850,00 Kč	přezutí auta včetně nových pneumatik
	5 954,00 Kč	výměna oleje motoru a filtrů, diagnostika
Peugeot 308 - Blue	9 259,00 Kč	výměna hlavního spojkového válce
Citroën Berlingo Roudnička	2 233,00 Kč	diagnostika, kontrola a změření akumulátoru
	5 032,00 Kč	oprava navijáku pro invalidní vozík
	2 999,00 Kč	diagnostika, výměna nádrže
	27 000,00 Kč	oprava karoserie a laku
Fiat Doblo	6 847,00 Kč	výměna oleje motoru a filtrů, diagnostika, kontrola brzd, vyčištění a promazání čepů a pístů třmenů
	11 199,00 Kč	kontrola řízení, podvozku, brzd, vyčištění a promazání čepů a pístů třmenů, výměna P kotoučů a desek

Převážná část nákladů byla vynaložena na pravidelnou údržbu vozidel, zejména na výměny motorového oleje a filtrů, diagnostiku, kontrolu a opravy brzdových systémů, seřízení geometrie a přezouvání vozidel včetně nákupu nových pneumatik. Tyto výdaje představují standardní provozní náklady nezbytné pro zajištění bezpečného a plynulého provozu vozového parku.

U starších vozidel byly dále realizovány opravy podvozkových částí (tlumiče, pružiny, čepy řízení), výměny brzdových kotoučů a desek či opravy mechanických komponent, které souvisejí s běžným opotřebením při dlouhodobém provozu.

V několika případech byly provedeny opravy karoserie a laku, které souvisely s provozními poškozeními vzniklými při každodenním využívání vozidel.



## 8 Kontrolní činnost

Jednotlivé provozní úseky organizace mají zpracovány roční plány kontrolní činnosti, které jsou předkládány ředitelce organizace k odsouhlasení. Kontroly proběhly v souladu s plánem.

Organizace má vypracovanou směrnici upravující vnitřní kontrolní systém dle zákona 320/2001 Sb. o finanční kontrole ve veřejné správě. Funkčnost systému je dána soustavou vnitřních předpisů organizace.

**V únoru 2025** byl auditorskou společností Auditea, s.r.o. proveden účetní audit na ověření účetní závěrky za rok 2024. Vyjádření auditora: „*Na základě naší prověrky jsme nezjistili žádné skutečnosti svědčící o tom, že přiložená účetní závěrka nepodává ve všech významných aspektech věrný a poctivý obraz aktiv a závazků příspěvkové organizace Domov Dědina k 31.12.2024 a nákladů a výnosů a výsledku hospodaření za rok 2024 v souladu s českými účetními standardy.*“

**11.11.2025** byla provedena auditorskou společností Auditea, s.r.o. průběžná kontrola účetnictví.

Předmět ověření:

- předběžná analýza, bilanční kontinuita, identifikace rizik
- ověření účtu 672 na podklady
- investiční rovnice
- ověření vzorku dokladů – přijaté faktury, interní doklady, vystavené faktury

*Nebyly identifikovány žádné nesprávnosti.*

**17.2. 2025 byla provedena kontrola OSSZ Hradec Králové.**

Předmětem kontroly bylo plnění povinností v nemocenském pojištění, v oblasti pojistného, v důchodovém pojištění.

Kontrolované období: 1.1.2023 – 31.1.2024

Kontrolní zjištění: *nebyly zjištěny nedostatky*

**14. 4. 2025** byla zahájena pověřenými **zaměstnanci Krajského úřadu Královéhradeckého kraje** kontrola plnění veřejné zakázky, způsobu vedení účetnictví, řádného využití finančních prostředků individuálního projektu Žijeme v komunitě fáze 2, reg. č. CZ.03.02.02/00/22\_006/0000179.

Kontrolované období: říjen 2023–únor 2025

Závěr: *kontrolou nebylo zjištěno porušení ustanovení Protokolu a účelovém a časovém vymezení poskytnutého účelově vázaného příspěvku ze dne 4.10.2023.*

**30.7.2025** byla provedena **Všeobecnou zdravotní pojišťovnou**, regionální pobočka Hradec Králové kontrola plateb pojistného podle §22 zákona č. 592/1992 Sb., o pojistném na veřejné zdravotní pojištění a dodržování ostatních povinností plátce pojistného.

Kontrolované období: 1.10.2022 – 30.6.2025

Provedenou kontrolou vyplynulo zjištění: *ke dni kontroly nebyly zjištěny splatné závazky vůči VZP ČR.*

**15.9.2025** byla provedena **Krajským úřadem, odborem sociálních věcí** průběžná veřejnosprávní kontrola zaměřená na hospodaření příspěvkové organizace.

Kontrolované období: rok 2024 a I. Pololetí 2025

*Závěr: v příspěvkové organizaci Domov Dědina byla provedena namátková kontrola hospodaření v roce 2024 a v I. Pololetí 2025. Organizace postupuje dle vnitřních směrnic. U vybraných objednávek a faktur nebyly shledány nedostatky. Příspěvková organizace poskytla potřebnou součinnost k řádnému provedení kontroly.*

V průběhu roku 2025 proběhlo v Domově Dědina několik kontrol Krajskou hygienickou stanicí Královéhradeckého kraje. Kontroly byly zaměřeny na hygienické podmínky a dodržování platných předpisů v jednotlivých střediscích a budovách.

### **Kontroly provedené Krajskou hygienickou stanicí Královéhradeckého kraje**

- **Výdejna stravy v Domově Dědina, budovy D3 a D4, Na Štěpnici 506, České Meziříčí – 14.11.2025**  
Výsledek: Bez závad.
- **Výdejna stravy v Domově Dědina, K Polabinám 294/2, Hradec Králové – 27.5.2025**  
Závěr: v provozovně byly zachyceny origin. balené potraviny s prošlým datem spotřeby a s překročeným datem minimální trvanlivosti.  
V čase kontroly byly tyto potraviny ihned zlikvidovány.
- **Výdejna stravy v Domově Dědina, Nádražní 709, Opočno – budovy B1 a B2 – 30.10.2025**  
Výsledek: Bez závad.
- **Výdejna stravy v Domově Dědina, Přepychy čp. 220 – 25.11.2025**  
Výsledek: Bez závad.
- **Provozovna Domov Dědina, K Polabinám 294/2, Hradec Králové – kontrola hygienicko-epidemiologického režimu – 3.9.2025**  
Závěr: provedenou kontrolou nebyly shledány nedostatky

## 9 Inventarizační zpráva

### Vyhodnocení dodržení vyhlášky č. 270/2010 Sb. a vnitroorganizační směrnice k inventarizaci.

**Inventarizační činnosti:**

#### Plán inventur

Plán inventur byl včas zpracován a řádně schválen. Inventarizační komise postupovaly v souladu s vyhláškou a vnitroorganizační směrnicí. Metodika postupů při inventarizaci byla dodržena. Podpisy členů inventarizačních komisí byly odsouhlaseny na podpisové vzory a nebyly zjištěny rozdíly. Nedošlo k žádnému pracovnímu úrazu. Termíny inventur byly dodrženy.

#### Inventarizační komise

Byla zřízena hlavní inventarizační komise, které inventarizuje drobný dlouhodobý a dlouhodobý majetek a 16 dílčích inventarizačních komisí podle pravidel pro jmenování členů inventarizační komise. Předseda hlavní inventarizační komise řídil a kontroloval činnost komisí a sestavil tuto inventarizační zprávu.

#### Proškolení členů inventarizačních komisí

Proškolení proběhlo v budově A1 Domov Dědina dne 25.9.2025 od 14:00 hod. v kanceláři vedoucího soc.sl. Provedení proškolení je doloženo prezenční listinou. Součástí školení byly i zásady dodržení bezpečnosti.

#### Přijatá opatření ke zlepšení průběhu inventur, k informačním tokům

Hlavní inventarizační komise potvrzuje, že inventarizace byla provedena fyzickým způsobem (tj. převážením, přepočítáním, přeměřením, ohledáním apod., pouze stavy pohledávek, závazků byly zjištěny dokladovou inventurou) za účasti členů komise, že nebyly zatajeny žádné hospodářské prostředky a výsledky inventarizace byly porovnány se záznamy v účetní evidenci (s evidencí o majetku). Byla dodržena průkaznost účetnictví, ochrana a odpovědnost za majetek.

Inventura pozemků byla provedena fyzickým projitím jednotlivých pozemků dle karet.

**Výsledek prověrky – uzavření smluv o hmotné odpovědnosti, prověrky uskladnění a údržby majetku:** nejsou shledány nedostatky.

**Zhodnocení inventarizačních prací:** práce proběhly v souladu se zákonem č. 563/91 Sb. (§29 a §30) v termínech k tomu určených plánem inventarizace na rok 2025 a z příkazu ředitelky a nebyly zjištěny žádné nedostatky při práci inventarizačních komisí.

Při inventarizaci nebylo zjištěno rozdílů. Fyzický stav majetku souhlasí na stav účetní.

## 10 Zpráva v oblasti poskytování informací

Výroční zpráva je zpracována na základě povinnosti vyplývající z ustanovení § 18 zákona č. 106/1999 Sb., o svobodném přístupu k informacím, ve znění pozdějších předpisů (dále jen „zákon č. 106/1999 Sb.”)

1. Počet podaných žádostí o informace a počet vydaných rozhodnutí o odmítnutí žádosti - § 18 odst. 1 písm. a) zákona č. 106/1999 Sb.

V roce 2025 nebyly u organizace podány žádné žádosti o poskytnutí informací dle výše uvedeného zákona, žádná žádost nebyla odmítnuta.

2. Počet podaných odvolání proti rozhodnutí o odmítnutí žádosti nebo její části - § 18 odst. 1 písm. b) zákona č. 106/1999 Sb.

Žádné.

3. Opis podstatných částí každého rozsudku soudu - § 18 odst. 1 písm. c) zákona č. 106/1999 Sb.

V roce 2025 nebyly vydány žádné rozsudky soudů ve věci přezkoumání zákonnosti rozhodnutí Domova Dědina o odmítnutí žádosti o poskytnutí informace.

4. Výčet poskytnutých výhradních licencí - § 18 odst. 1 písm. d) zákona č. 106/1999 Sb.

V roce 2025 nebyla poskytnuta žádná výhradní licence.

5. Počet stížností podaných podle § 16a zákona č. 106/1999 Sb., důvody jejich podání a stručný popis způsobu jejich vyřízení - § 18 odst. 1 písm. e) zákona č. 106/1999 Sb.

V roce 2025 nebyla podána žádná stížnost.

6. Další informace vztahující se k uplatňování zákona o svobodném přístupu k informacím - § 18 odst. 1 písm. f) zákona č. 106/1999 Sb.

Žádné.

7. Přehled všech výdajů, které Domov Dědina vynaložil v souvislosti se soudními řízeními o právech a povinnostech podle zákona č. 106/1999 Sb.

V roce 2025 Domov Dědina nevynaložil žádné výdaje v souvislosti se soudními řízeními o právech a povinnostech podle InfZ.

V Opočně, dne 25.2.2026

Mgr. Alena Goisová